夕刊
京城日報
夕刊一部　定價金五錢
發行兼編輯人　印刷人
京城府太平通一丁目三十一番地　發行所　合資會社京城日報社

ダツマ・ランプ　新

佛勞働同盟遂に總罷業決議
爭議勃發を契機として　政治的重大結果招來か
各種の流言蜚語に物情騷然

パリ特電【廿五日發】フランス勞働總同盟執行委員會は來る三十日を期して二十四時間の總罷業を行ふ旨、廿五日遂に決議した

【パリ二十五日同盟】フランスの總罷業は擴大深刻化しつゝあるが、フランス勞働總同盟執行委員會は二十五日遂に政府の全權諸法令に抗議のため來る十一月三十日を期し全國各産業は二十四時間の總罷業を決議した、鐵道從業員聯盟全國評議會その他でも早くもこれに呼應し罷業參加を聲明する團體が續出してゐる、一方罷業は共産黨員サンヂカリストの煽動によつて益々擴大しつゝあり、此フランスのヴアランシエンヌ地方だけでも罷業參加者は既に五萬二千に達してゐる、これに對して政府は移動警官隊を動員し工場占據の勞働者の解散を命じた、又ルノー飛行機工場における警官隊と勞働者との衝突事件は首謀者に對してこれを起訴した、罷業による不安の増大と共に各種の流言蜚語も行はれ政府は遂に公共經政阻害條項を發動するに決したとの説、更に軍隊を動員し戒嚴令下に軍事、公共事業を繼續せしめるとの説さへ行はれてゐる、又共産黨解散命令の評説さへあり二十五日午前の下院財政委員會で一共産黨議員は右に關し質問したが政府は否定も肯定もしなかつた、社會黨議員團は政府の總辭職を要望するに決定したが、この勞働爭議を契機として重大な政治的展開を來すやも知れない、なほ二十五日午後八時レイノ藏相はラヂオを通じ全國に放送、國民の自重を要望した【寫眞＝ダラデイエ佛首相】

佛の情勢愈よ深刻
全國的に戒嚴令布告か

【パリ二十五日同盟】フランスの總罷業は愈々深刻の度を加へ今や全國に波及するに至つたのでダラデイエ首相は二十五日遂に移動警官隊二萬に對し出動を命じ罷業の中心地方たるパリ近郊及び北フランス地方の警備及び治安維持に當らしめることになつた、罷業參加人員は二十五日には既に十萬以上に達し國内不安は今や最も深刻な樣相を呈しはじめてゐるが、ダラデイエ首相も事態の重大化に鑑み罷業が急速に解消しない場合には全國的に戒嚴令施行の決意を固めるに至る模樣である、なほ全國鐵道從業員勞働組合でも總罷業を決行する旨聲明しフランス勞働總同盟も來週に二十四時間の示威罷業の指令を發する豫定である

ポーランド　國境委員會脱退

【ワルシヤワ廿五日同盟】ポーランド政府並にチエッコスロヴアキア自治政府は、ポーランドに割讓された地域に對し新國境劃定の混合委員會を設け折衝を行ひ來つたが、ポーランド政府は二十五日突如聲明を發しポーランドは國境劃定委員會を脱退しポーランド政府は今後自國領となつた地域における權利を確保するために適當なる手段をとる旨發表した、ポーランド政府が突如かゝる強硬態度に出た理由は、二十四日國境調査中のポーランド委員に地方住民多數が明かにチエッコ官憲並に軍人の後押しにより暴行を加へ、委員の中二名は負傷その乘用車を大破された事件によるものとみられる

ツアカを占據

【ワルソー二十五日同盟】ポーランド軍隊は二十五日午前ポーランド、チエッコ國境を越えてチエッコ領ツアカ市を占據した、ツアカ地方はポーランド、チエッコ協定によりポーランドに歸屬することになつてゐたものであるが、ポーランド、チエッコ國境劃定委員會に於けるポーランド代表に加へられた暴行事件により、ポーランド政府は外交折衝を經ずに實力を以て右地方を占據したものである

英首相歸國

【パリ廿五日同盟】フランス政府首腦と重要會談を終へたチエンバレン首相、ハリファックス外相は隨員を隨へ二十五日午前十時細雨降る中をパリ市民の歡呼裡に北停車場からゴールドアロー號でイギリスへの歸途についた

徐州南方　宿遷を占領

【徐州廿五日同盟】我が〇〇部隊は頑強に抵抗する敵を徹底的に撃破しつゝ二十二日徐州東南方百キロ宿遷を占領したが敵は第三十三師並に共産軍八路軍で、敵の遺棄死體約二千の多數に上り鹵獲品は迫撃砲四、機關銃三、チエッコ機銃一〇、手榴彈二百、彈藥四萬發、小銃四百に達し、この戰闘において敵の旅長劉雲賓、胡文臣の兩名は遂に戰死した

再度延安を爆撃

【上海二十五日同盟】重慶來電によれば我が航空隊は二十四日再び中國共産黨の本據陝西省延安を襲ひ、之に多大の損害を與へた

避難民二十萬

【上海二十五日同盟】重慶來電によれば最近に於ける奥地支那民衆は我が急速なる奥地進撃に不安の色を全く深く、我方の次の作戰は鄭州より洛陽、西安、寶雞に及ぶは必至と見、特に西北各都市の動搖甚だしく、西安のみにても既に二十萬の市民が奥地に向け避難したと言はれる

廣東省銀行本店　佛租借地に移轉

【香港廿六日同盟】廿六日のデイリー・プレス紙の報道によれば廣東市にあつた廣東省銀行本店は近くフランス租借地の廣州灣に移轉開設することになつたと言はれる

在留邦人　三萬二千を突破
井上華北電總裁　北京の繁榮を語る

【釜山支局電話】北京の華北電信電話株式會社總裁井上乙彦少將は廿六日朝釜山上陸「あかつき」で京城に向つたが、車中同氏は華北の現況について語る

華北電々は資本金三千五百萬圓で臨時政府は六百萬圓を現物出資して八月一日開業した、本社としては大體の陣容は整へたが未だ技術者が足らぬ、最近朝鮮にも十名の御割愛を願つたが、たつた三人しか貰へずこの點殊に弱つてゐる、北京も事變前とは著しい相違で、一時百台まで落ちた在留日本人が今は三萬二千人に達し、二軒に過ぎなかつた料理屋も五十軒に殖えた、小學校も一千二百名の兒童を收容して開校の豫定であつたが既に兒童は千五百名を突破するの盛況である

國民精神總動員朝鮮聯盟總裁に　川島大將を推戴
最高幹部全員一致で決議

支那事變一周年を期して鹽原本府學務局長、尹致昊、賜部少將、矢鍋永三郎の諸氏が産婆役となり、本年七月七日誕生した國民精神總動員朝鮮聯盟では各道に聯合支部を設け、參加團員も全鮮五百萬に達し、總督府の施政方針と併行して、着々と愛國運動を擴大してゐたが、さらに一般團員の要望によつて既報の如く聯盟本部の組織強化を斷行することになり總裁大野總監、理事長鹽原學務局長、尹致昊氏等の最高幹部が熟議した結果目下入城中の川島義之大將を全員一致で聯盟最高指導者に推戴することを決議し、同大將の内諾を得たので近く聯盟本部では役員會を開き、正式に總裁推戴式を行ふことになつた

これによつて産婆役として當時的に總裁に就任した大野總監も理事長に就任した鹽原本府學務局長も同職を辭任する模樣で、こゝに川島大將を首班とする朝鮮聯盟では各道聯合支部と緊密なる連繋のもとに純官治的團體として明朗なる皇國臣民運動を積極的に捲き起し、本府の方針を援助し、長期戰に力強い足並を揃へることになつた

總督府では近く出來上る朝鮮聯盟の機構の擴充及び愛國運動の助長に極力援助、これが方法として明年度豫算から一年に約二十萬圓の國庫補助を交付し聯盟の發展に努めることになり、この點大野總監が上京して中央と圓滿なる折衝を行ふことになつた、大野總監の後任には川島大將が内定したが、鹽原理事長の後任には聯盟結成の恩人である朝鮮人側の有力者尹致昊氏と賜部少將、矢鍋永三郎氏の三氏が擧げられてゐる、結局は尹致昊氏が推擧される模樣である【寫眞＝川島大將】

大豫算が通つても　物資關係が問題
けふ東上に際して　大野總監語る

本府明年度豫算は各方面に國策的な經費が盛込まれ總額も前年度より一億六千萬圓増加の六億七千萬圓に飛躍してゐるが、大野政務總監はこの未曾有の大豫算を持つて、廿六日「あかつき」で東上、著京後閣議前に大藏省、法制局その他各關係當局と接衝を行ふことになつたが、上京に先だち二十六日午前十一時本府總監室で明年度豫算編成並に明年度から實施される豫定の更生局、企畫部、羅津特別都市等の革新的行政機構の改革に就て左の如く語つた

「今度の上京は豫算問題です、今年の豫算は鐵道、國策的なものが中心となつてゐるので、中央も骨が折れることゝ思ふ、豫算も前年度より一億六千萬圓程増加してゐるが、これもうまく行くと考へるが、豫算が通つてもこれと併行した物資の關係がうまく行くかゞ問題です、産金の關係も本年は少し遅れてゐるが、明年は本調子に行くでせう、むしろ豫定以上の成績が上ると思ふ、殊に送電網も殆ど出來上つてゐるので來年三、四月ごろには産金業者の利用が出來るかも知れない

新規豫算の内容には精神運動及び教育關係が含まれてゐるが、なんといつても鐵道が大部分で建設、改良費を併せて約一億一千萬圓に達してゐる、羅津の特別都市案も實現させたいと思つてゐるが、機構關係がむづかしい、それに官制も法制局まで行くのでなかく骨が折れる問題で、雄基も特別都市内に併合してもよいと考へてゐる、要するに羅津特別都市の建設によつて鮮内地、對滿洲の物資輸送に自由な通路が開かれるわけであるが決して滿洲側から引拔かれたものではない

尚警の師範を圓滑にするためには本府内に企畫部を設け、さらに鮮内勞務者の解消、勞働の向上といふ大きな國策的建前から本府に更生局を設けることも必要でせう、これらの問題も中央當局と接衝したいと考へてゐる、多獅島築港計畫も時局が要求してゐるから計畫年次を短縮する案をもつてゐる、電氣協會長に各業者が本心から山田遞信局長を推戴するなら、それでよろしい、後でぶつくいつて貰つては困る、この點ハッキリして貰く必要がある」【寫眞＝大野政務總監】

在鮮部隊は　第一線以上の緊張が必要
釜山上陸の波田師團長語る

【釜山支局電話】江南戰線溯江部隊長として武漢三鎭を攻略赫々たる武勲と共に昇進、同時に國境鎭守の重任を拜した新任第十九師團長波田重一中將は廿六日朝釜山上陸「あかつき」で京城に向つたが、飛躍を偲び新たなる重任に對して朝鮮の國境は昭和四年頃から昭和五年頃にかけ陸軍省兵務局

勤務時代に

一巡した事があるだけで勤務したことはない、十七日漢口を發つて郷里廣島に歸郷の上赴任したわけであるが、漢口を午後一時に發てば翌日午後四時には東京に着くから日本の航空も發達したものだ、當時百四十度の遡江戰には將兵とも一方ならぬ苦勞を重ねた、飛行機から見下す揚子江上の到るところ帝國の艦船が充滿してゐるのは愉快に堪へなかつた

今日は京城

に下車して總督、軍司令部に挨拶のうへ直ちに赴任するが、中村軍司令官とは同期で昔滿洲事變當時支那駐屯軍司令官で僕は廣島の聯隊長で臨時派遣隊長として天津に派遣されてゐた關係で御眤近を願つてゐる、北中南支派遣軍はみなよくやつてゐるがこれはソ滿國境をしつかり固めてくれたお蔭といつてもよい、張鼓峰事件では後ろがどうなるかと心配したものであるが在鮮部隊がよくやつてくれたので

豫定の如き

戰果を收めることが出來た、かうした意味から在鮮部隊は第一線以上に緊張せねばいかん

と國境鎭守使としての決意を示しさらに語をついで

全く無趣味な男だよ、不勉強で本もろくに讀まぬ、それに燈火のない戰線で艦載の光で作戰を練り續けたものだからすつかり眼を痛めてしまつた、字も駄目だね、入れ物が小さいから……

と語りつゞけた

波田師團長　朝鮮神宮參拜

第十九師團長波田重一中將は鳴川副官帶同二十六日午後一時三十分「あかつき」で入城した驛頭には北野軍參謀長、鴨塚少將、岡本師團參謀長、その他在鮮軍關係者の出迎を受けて朝鮮神宮に參拜、軍司令部、總督府等を訪問、南總督、大野政務總監と官邸に訪問の後龍山官舍に少憩同夜午後七時三十五分京城發列車で赴任【寫眞＝京城驛着の波田師團長】

北鮮を視よ　木村參與官語る

【清津支局電話】支那滿洲視察の歸途、二十四日來清した内務參與官木村正義氏は基雄、羅津を視察二十五日午後六時來清、國際ホテルに一泊、二十六日府内を視察後午後零時三十分發旅客機で咸興に向つたが次の如く語つた

清津が日本の重工業の中心地になることも遠くないと思ふ、東亞國策の遂行の上から清津、雄基、羅津三港は閑却とならぬ、朝鮮を語るには先づ北鮮三港を語らねばならぬ

湯爾和氏　神戸に向ふ

【門司電話】來月一日東京で開かれる日支文化協議會第一回總會に會長として列席する北支臨時政府議政委員長兼教育總長湯爾和氏は二十六日朝下關入港の關釜連絡船で來朝同朝門司寄港の〃うすり〃丸で來朝した、北京大學理學院長文元模氏以下二十七名の一行と落合ひ、午後一時出帆の同船で海路神戸に向つた

米國務省が　獨政府に要求　舊墺債務引繼を

【ワシントン二十五日同盟】アメリカ國務省は二十五日ドイツ政府に對して通牒を送り、ドイツが舊オーストリアの對米債務を引繼ぐこと、その他を要求した、右通牒は最近ドイツ政府がドイツは舊オーストリアの外債に對して法律的義務を負はぬ旨の意思表示に對する回答と見られる

高須中將東上

【門司電話】去る十五日附で轉補された横須賀鎭守府司令長官高須四郎中將は二十六日朝門司寄港の日滿連絡船〃うすり〃丸で同九時二十五分下關發東上した

ローマ教皇の容態憂慮さる

【ヴアチカン市二十五日同盟】ローマ教皇ピオ十一世は二十五日朝再び心臓病のため病床に就いた侍醫の發表によれば經過良好であるが、何分八十一歳の高齢のこととて側近者は教皇の容態を憂慮してゐる

梁鴻志氏一行　福岡經由歸國

【福岡電話】日本政府の支援に感謝し併せて今後の協力を求むべく來朝中の維新政府行政院長梁鴻志氏一行九名は、來朝の使命を果し二十六日午前九時三十分福岡着、直ちに雁ノ巣飛行場に赴き同十時二十八分特別仕立のダグラス機で上海經由南京に向つた

貴院子爵議員補選　入江爲常子當選

【東京電話】貴族院子爵議員一名補缺選擧は二十六日午前九時半より華族會館において執行、直ちに開票の結果、尚友會推薦通り入江爲常子が三百十二票の多數を以て當選した

大野氏推薦を取消　道議戰、杉、中村、梁三氏逐鹿

【慶北】自石議員の死去による民選慶北道會議員の補缺選擧は一八日京城府で行はれるが、同議員が至る目的から若原道會議長を辭した大野忠男氏を推擧した所、その後引續いて杉市郎平、中村徳一、梁在昶の三氏が夫々推擧或は立候補したので四名が一つの空席を狙つて波亂を起すといふ結果になつた譯だが、この狀態は當初の本意でないとして若原議長一氏は廿六日大野氏の推擧を取消したので廿八日選擧戰が展開されることとなつた

憲兵隊長會議　けふ開催

朝鮮憲兵隊司令部では廿六日午前十時から二宮司令官出席の下に管下憲兵隊長會議を開催、田原京城、森木羅南、原平壤、前田大邱、坂本咸興の各隊長出席して種々打合せを行つた

……八……

◇森本五郎中佐（羅南憲兵隊長）廿六日入城朝鮮ホテル
◇松井邑次郎氏（南鮮合同電氣社長）廿六日入城不知火
◇鈴木智一郎氏（新朝鮮社社長）二十七日「あかつき」で東上

天地玄黄

新聞に戰爭記事が少いといつて、戰爭が停頓してゐる譯では絶對にない。

×

停頓どころか、着々と所期の目的を達成しつゝあればこそ、蒋系に病む暇來である。

×

外交の火花は、それ故にこそ、これからと知るべし。

×

見よ、防共の前に日獨の文化協定となつて現れ、更に、東亞には、武漢に治安維持會生る。

×

要は、現實認識の深淺のみ。

×

教科書問題で神經衰弱の出版業者に、學務局から強心劑。

×

防護面のまゝ殉職した鐵道の防護團員あり。しかも彼は廿五年の勤續者なりき。悲、壯！

開花三世相【45】
村松梢風作　中一彌畫

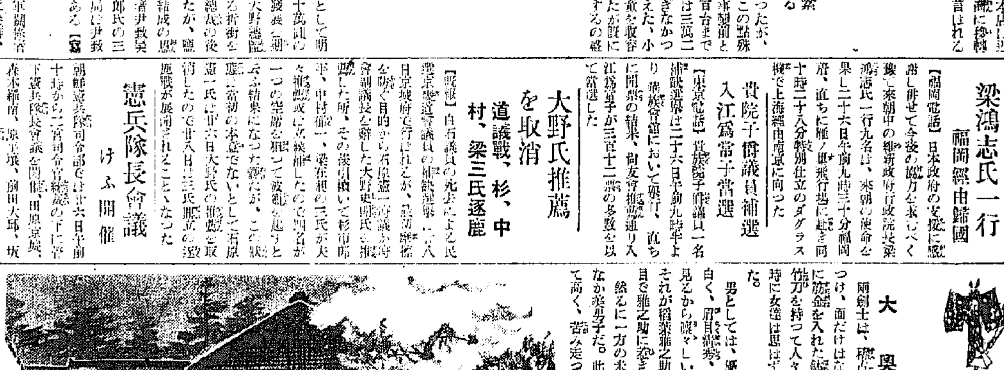

大奥（九）

兩劍士は、稽古着の上に道具をつけ、面だけはなしで、其の代りに鉢金を入れた鉢卷をしてゐる。竹刀を持つて人々の前に出て來た時に女達は思はず知らず嘆聲を出した。

男としては、優し過ぎる程色が白く、眉目端秀、而も筋骨逞しく見るから凛々しい爽颯な若者、それが稻葉雅之助だ。女達は一と目で雅之助に惹き付けられた。

然るに一方の米津民次郎もなかなか美男子だ。此方は鼻が聳立つて高く、苦み走つた男振だ。民次郎の親は大膳と云つてお使番で八百石の旗本、二男ではあるが、これも立派な身分だ。民次郎は旗本仲間では屈指の劍客だ。年も雅之助より二つ三つ多いらしく、劍術の使ひ手としては雅之助などよりずつと有名だ。雅之助の方は、最近のことで、まだほんの一部の人にしか知られてゐないが、米津の方は何處の町道場へ行つても、與知らぬ者はないくらゐ著名だ。此の二人の組合せは全く、今日の御前試合中の白眉だつた。

「稻葉が勝つか米津が勝つか？」

すでに數日前から評判で評判してゐた。雅之助の腕前を知つてゐる者は

「稻葉が勝つかも知れない」

と云つたが、しかし、米津の方は定評がある。劍士としての格が違ふから云ふと、まるで問題にならないから、大多數は

「無論、米津のものだ。稻葉の劍術なんか、上手と云つても高が若殿藝だ。米津のあの鋭い劍に及ぶものか」

と、一笑に附してゐる。

かういふ譯だから、此の一番は劍客仲間でも、相當興味と期待を掛けられてゐるのだつた。

併し、大奥の女中達には劍術のことは判らないから、兩劍士の風采を見たばかりで、今は場所柄も忘れて、夢中になつて下馬評を始めた。

「まあ、稻葉の若殿は、何んといふ好い男振りでせう、まるで役者のやうですわ」

「アラ、役者なんかには、こんなお品の好い人はゐませんよ、ほんとに今業平ですわ」

「雅之助樣には、奥樣がおありになるでせうか、それとも、まだお獨身でせうか」

「お獨身なんですつてさ」

「まあ、あんなお方の奥樣になる人は、どんな月日の下に生れたんでせうねえ、羨や、それを考へたら、腹が立つて參りましたよ」

「ホホホホ、飛鳥さん、それは取り越し苦勞なさるより、あなた御自分が、雅之助樣のところへお嫁にいかれるやうに、お願をお掛けなさいましよ」

「でも、いくら神佛にお願ひ申しても、大奥にゐるたんでは仕方がないではありませんか」

「ほんにねえ、それは御尤も、では、せめて、雅之助樣が勝つやうにお願ひいたしましよ」

さうかと思ふと、米津の贔屓もある。

「稻葉さんは美男に違ひないけれど、米津さんの苦み走つた男振りを御覧遊ばせ、あの方のが、俗に云ふ年増惚れとかやらがしさうですわ」

「アラ、飛鳥さんとしたことが、利いた風な事をやること、一體、年増惚れとは、どんな惚れ方だか御存じでムいますか」

「存じませんよ、ホホホホ」

「ホホホホ」

はしたない女達に大騷ぎをたけ將軍の近くにゐる女中達も、眼引き袖引き囁き合つてゐる。

兩劍士は再び東西に別れ、雙方竹刀を持つて、中央へ進み出た。

父兄母姉の皆樣！今が一番大切な時です!!
大評判
可愛い盛り、育ち盛りのお子樣方の心は、清純な白絹の樣に一寸した事にも染り易い……樂みでもあり、心配でもあります。
三つ兒の魂、百まで……幼時の感化こそは、實に愛兒の一生涯を左右する重大事であります。
可愛いお子樣が、將來出世するもしないも、幸福になるもならぬも、今のやり方、導き方一つで決ります。
どうぞ皆樣！温い親心で作られた日本一の「講談社の繪本」をお與へになつて、強く正しく、明るく賢い立派なお子樣にお育て下さい!!
●男の子も女の子も大喜びの「講談社の繪本」は、繪も文も、悉く一流大家が大苦心執筆された世界的繪本──實に美しい！實に面白い！實に爲になる！教育上から見ても、全く申分のない理想的な名畫集として、御兩親も御安心の上、お子樣の將來の御幸福のためにぜひ一冊でも多くお與へ下さい！

子供が良くなる　講談社の繪本

また素晴しい三冊新發賣!!
全國有名書店に取揃へてあります　から大急ぎ御求め下さい
發行所　東京小石川（振替東京二九三〇）　大日本雄辯會講談社

講談社の繪本　豐臣秀吉（太閤の卷）
特別附物　秀吉の逸話美談
主人信長の仇を討つてから、天下に日本中を平げ、明國までも征伐して遂に關白太閤といふ高位に昇つた、大偉人秀吉の輝々しい一生を描いた豪華繪本！　○定價五十錢

講談社の繪本　鉢かつぎ姫と孝子萬吉
特別附物　出世講談
小さい時、頭に鉢をかぶせられた心やさしい姫が、樣々の苦勞を重ねて遂に大層仕合せになる不思議な話と、病氣の母親に孝養を盡した孝子萬吉の感激物語！　○定價五十錢

講談社の繪本　漫畫と支那事變美談
お子樣方が腹の皮を捩つて大喜びする面白い面白い漫畫と、一流畫伯の大傑作、而も教育上にも細心の注意を拂つた名畫を揃へ、その上、皇軍勇士の美しい美談、悲壯談を網羅！　○定價五十錢

既刊89冊も益々大賣行！
◎大感激の支那事變繪本あり！
◎痛快な偉人豪傑の繪本あり！
◎お伽噺や名作物語の繪本あり！
◎大好評の教訓知識の繪本あり！
◎面白くて教育的な漫畫繪本あり！
何れも大人氣！　お好みの繪本が御自由に買へます。
お子樣への御土産、贈物にはぜひ「講談社の繪本」を御利用下さい！

髯の顔も綻ろび 勇士も抱腹絶倒
慰問演藝團の熱演

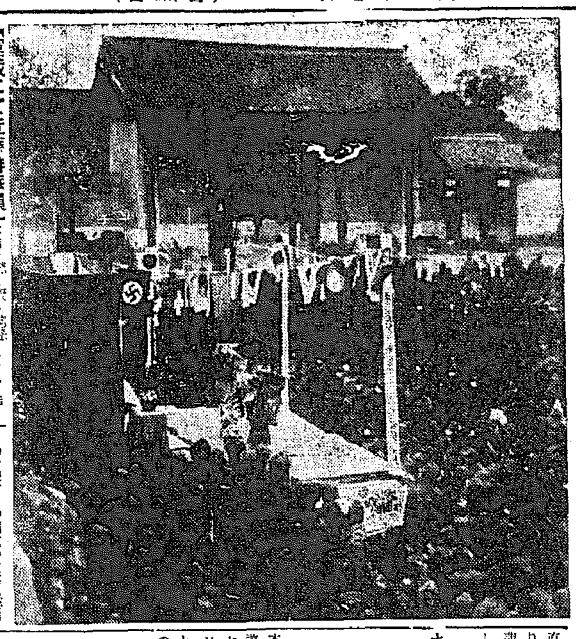

【運城にて近藤特派員發】牛島銃後の赤誠をこめた銃後慰問團の皇軍將兵慰問演藝團中馬越之助少佐の率ゆる大朗家花二郎以下一行七名の「現地慰問演藝隊」は十七日夜運城着、旅の疲れを休める間もなく翌十八、九の兩日に亘り○○、○○兩野戰病院○○部隊等で熱演して無聊に久しい兵隊さん達はこの思ひがけぬ銃後の赤心にどの部隊も大喜び、この兩日は部內作業を交替で休んで部隊長自ら將兵とゝもに慰問場につめかけ、

廣い 場內は文字通り立錐の餘地もない盛況である、まづ中馬少佐が

「牛島銃後の心からの御慰問であるから今日だけはゆつくり額の皺をのばして――」

と砕けた挨拶をすれば、場內の勇士達一齊に拍手喝采して「有難う」を連呼する、續いて松本政子、同操子の漫才で中馬少佐の挨拶通り勇士達の額の皺を延し切り伸せた上、東武郎が

浪曲 を赤城の子守唄高い熱演銃後女性の意氣を見せて呉れる、新舞踊玉乃久子の「奴さん」は振袖に飢ゑてゐる兵隊さんにとつて全くの狂喜もので「あゝ綺麗だいゝよ」と云ふ溜息が漏れる、東家きんの浪曲に次いで大朗家花二郎同花駒の漫才には全く抱腹絶倒文字通り戰地も忘れて心から銃後の赤心を娯しんでゐた

一行 は二十日運城發、臨汾、河津、蒲州、解縣、虞鄕、安邑等に向け最前線慰問の旅に上つたが、何しろ引率者が少佐殿とあつて凡てが軍隊調

「今晩はこの病院の重傷患者で出られなかつた人達のため流行歌でも枕元で聞かせて上げて貰ひたい」

の少佐殿の命令に五二郎漫才兵？直立不動で「ハツ」と言ふ勤務振り途中では太原、介休は勿論、同蒲線の無蓋列車の中でまで慰問をしつゞけて來たと云ふ

型破 りの熱誠ぶりをつゞけ勇士達を喜ばせてゐる なほ中馬少佐以下一行の本府軍…

白茂線慘事 機關士即死

二十五日午後五時二十分頃白茂線白岩驛檜坪間運行列車が北溪水、島內運行中突然機關車及び貨車三輛が二米の築堤下に顚覆した、その際機關士白岩機關區在勤小早川三九郎君(三)は機關車の下敷となつて即死、機關助手金濟江君(二)は顏面その他に火傷及び打撲傷を負つた、現場には城津鐵道事務所から係員急行目下復舊作業に全力を注いでゐるが原因その他調査中

事故現係主任村上村組、帝國…軍第四分分館官長三浦眞次、…人監督白川正一郎の諸氏は咸陽鎭から更に風俗機前線に出て視察を兼ねて慰問を行ふ筈である

總督も感嘆
本社後援 絹の展示會

本社後援、朝鮮蠶糸會主催の國產資源愛用「絹に關する展覽會」は廿六日から京城三越ギャラリー、サービスステーション三階で開催、事變下軍需品として重要な意義を帶びて來た絹の新しい使命に大きな關心を寄せて南總督は近藤秘書官以下を帶同正午すぎ會場に姿を現はし伊藤理事長大河工場長や平賀支店長、伊東東洋製絲專務等の說明に頷きながら、騷音防止の絹箱車、海軍用の絹毛布、陸軍の防寒外套などに熱心な眼を注ぎ洗濯に利くかねなどと一々手にとつて質問、最後に毛よりも廉價で温かい絹メリヤスのシヤツには『チョッキやシヤツも絹たんて昔から殿上人でなければ出來なかつたもんだが』と感嘆、約廿分に亘つて觀覽を行つた【寫眞】は觀覽中の南總督

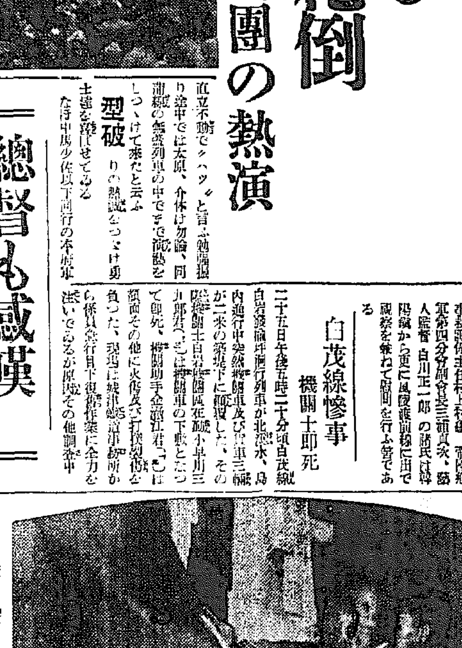

女學生も混る
金塊密輸團暴かる

女學生も混る一家總動員の大掛りな金塊密輸團が本町署にあげられた去る廿日夜京城府水玉町李春根(五)が京城本町署を訪れ根某といふ男に黃金町六丁目の朝鮮旅館で五百圓を詐取されたと申告たので同所について調べると李には某女學校三年在學中の實妹李聖福(一八)その後退校處分に附される(一八)その他數名を始め一家總動員

共謀 して今春以來京城を中心に北支、江原道の各地の金鑛を廻つては約七萬圓の金塊を密輸つてゐたもので その分前金を…

された事實が判明、一味の逮捕方を平壤署へ手配したところすでに一味は前日の金密輸事件が平壤に探知されて

檢擧 されてゐるので、廿五日夜取敢へず平壤署から高等課長が同地に出張、檢擧の犯人の身柄を借りて取調べを行つてゐる、犯行の內容が兩署とも關聯してゐるので今後兩署のうち何れかへ事件をまとめることとなり目下打合せ中である

金密輸出取締

滿洲國における金相場は二十圓を上廻る相場を現出してゐることとて朝鮮よりの金密輸出は最近增加の傾向にあり、今後とも增加の可能性が多分にあるので、總督府ではこれが取締りを一層嚴重にすることゝなり來る二十八日より開催の各道保安課長會議において、取締方針その他につき協議することゝなつた

糸に縫ふ赤誠
天に代りての刺繡
勇士の妹が總督に贈る

二十六日、咸北會寧の一女性から「天に代りて」の刺繡の掛軸が南總督の許に屆けられた、一刺々々に赤誠のこもつたこの掛軸には、次のやうな銃後女性の床しい物語が秘められてゐる――咸北會寧邑幽山洞一六九大地本房子さん(二)は支那事變勃發するや長兄を戰線に送り、後に殘された病める母につかへ女の細腕で銃後の家庭を守り續けてゐるが近所の人々の優しい言葉に泣きぬれつゝも長兄の出征に際して町民が歌つてくれた「天に代りて」の軍歌はとくに胸にきざみ込まれ朝夕口ずさみながら病母の看病に暇をぬすみながら一針々々に誠をこめ三ケ月目にやゝ出來上つた、念願叶つた房子さんはこれを掛軸に表裝し、二十六日總督に送つて來た、掛軸と一緒に送られた總督宛の手紙には「長兄の出征に際し町內の人々が心から歌つてくれた軍歌が頭から去りません、兄も喜んで出征しました」…興亞一週年記念として町內の人々が歌つた軍歌を刺繡しました、拙い出來ですが御受納下さい」といふ意味が麗しい筆に認められ最後に

戰線につゝはとらねど祖國の まことは負けじ大和をのこに

と房子さんの雄々しい心構へを歌つた和歌三首が添へてあつた、

この 銃後を守る半島女性の雄々しい日本女性からの贈物に南總督も非常に心を動され「立派な心掛の人じや」と房子さんの贈物を官邸に掲げ、日本女性の誠心を永く偲ぶことになつた【寫眞】その掛軸

半島選手活躍 全日本アマ拳

【東京電話】第十一回全日本アマチユア拳鬪選手權大會第一日は二十五日午後六時から日本青年館で擧行成績左の如し(全部準決勝)

▲フライ級
水谷(關東B)判定 普井(關西)
(朝鮮)不戰勝小島(關東B)

▲バンタム級
李(朝)(關東A)判定 牧野(關西)
金(明)(朝鮮)不戰勝松川(關東B)

▲フエザー級
李(明)(關東A)判定 勝田(中部)
鄭(朝鮮)技倒 泉(關西)

▲ライト級
趙(朝鮮)技倒 東(關西)
張(關東A)不戰勝 李(關東)

▲ウエルター級
推(關東A)打倒 木村(關西)
李(朝鮮)不戰勝金昇(關東B)

上海方面への渡航者は種痘

京畿道衛生課では防疫陣強化の爲廿六日から上海方面への旅行者に對して種痘證明書を持參することゝなり種痘證明書を持たぬ者は同日以後一切渡航を禁止する

御用心

廿六日午前九時半頃京城敦義町一四五の五一推永高方に間借りの鐵工職柳在浩妻片仁今(三)が消えかゝつた九穴煉炭のそばで窒息死してゐるのを家人が發見、東大門署へ屆出た

天氣豫報 (27日)

地方	風	天氣
京畿 忠南 忠北	北西乃至北の風弱く	晴
全北 全南	北西乃至北の風	晴れたり曇つたり
慶北 慶南	北乃至北東の風	晴
平南 平北	南乃至北東の風弱く	〃
黃海 江原	北西乃至北東の風	〃
咸南 咸北	北西乃至北東の風	〃

仁川の潮時 (27日)

	午前	午後
滿潮	[illegible]	[illegible]
干潮	[illegible]	[illegible]

廿六日朝の概況

支那の高氣壓は滿洲、朝鮮及內地の大部分に擴がつて居り附近には低氣壓の目星しいものはありません、天氣は支那、滿洲は晴朝鮮も全南北方が曇り外晴で氣溫は昨朝より可なり昇つて北東部と南西部とは平年並となりましたが中部では一二度南東部と北西部とは四、五度何れもまだ低目です、內地は太平洋側は晴れ勝ち日本海側は曇で小雪の處もあります

京城地方【今晚】晴れ【明日】…
仁川地方【今晚】北の風弱く晴れ【明日】風弱く晴れ一時曇り日中温暖
京城溫度(二十五日)最高二度(二十六日)最低零下六度二、零下五度九、正午三度

見てくれ・僕の發明
古レコードのお盆・壁掛け等
兒童の廢物利用更生展

京城元町高等小學校では廿六、七兩日午前九時から午後四時まで廢物利用更生兒童作品展を同校講堂で開催一般の觀覽に供してゐるが、一口に兒戲に等しいとはいへない見事さを驚かせた微笑ましい工藝品約千五百點が並べられ、例へば目覺時計の機械を拔いてそのまゝ貯金箱にしたもの、カンくの鐵で造つた土瓶敷、マッチ箱、コーのパイプからなる手拭掛、スリッパ、草履、古レコードの壁掛け、お盆等々自由奔放、奇想天外な飽くなき兒童の發明、工夫心を見事に發揮して資源愛護、廢品更生の重大意義を子供心に植付けてこの企畫は一先づ百パーセントの效果を擧げた【寫眞】廢物利用展會場

元巡査の惡事

慶北生れ住所不定安次鎬(三)は昭和四年慶北道巡査を退職後各地を轉々遊興資金に窮した揚句江原道金化郡昌道面林業の某氏に同人所有土地四萬二千坪を四千百圓で名義變更後代金を支拂ふと言ひ…

二千米の上空から 海中に顚落
操縱士 高善機大阪灣上の椿事

【大阪電話】二十六日午前十一時二十分大阪木津川飛行場を出發した朝鮮出身鄕土訪問飛行の途に就いた二等操縱士高善德氏の東京飛行學校サルムソンJHAF號が同三十分二千米の高空から海中に拋り出され行方不明となつた なほ同機は直ちに木津川飛行場に舞ひ戻り操縱士の死體を搜査中

十七年振りで
日本棋院 柴山三段入城

日本棋院の棋士三段柴山文吉氏は鮮滿旅行の途京城に立寄り廿六日午前本社を訪問したが、同三段の來鮮は十七年振りであるが、同氏は語る 朝鮮はなかなか棋が盛んだと聞いてゐます 安東を經て新京へ行くことを話しましたら、瀬越七段から來春あたり自分も行つて見たいと思つてゐるからよく見て來てくれといはれて寄りました、安東には弟子が居ります

朝空に敵機

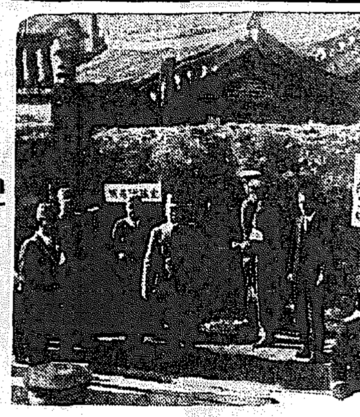

防空演習第三日廿六日の京城は前夜來の緊張した空氣のまゝ黎明を迎へたが數次の朝空をついて午前六時五十五分空襲警報が響きわたり朝寢の床をおしんでゐた府民の氣をきつと引き緊め、各防護機關は嚴しく配備の部署について待機の姿勢だ、同八時敵機(假想)一臺が龍山方面から京城の上空を狙つて低空爆擊を試み、續いて九時三分と十時の二回に亘つて相つぐ敵機(假想)の來襲があつたが、完璧の防衛陣に目的を果さず姿を消したので十時五十五分空襲警報を解除した、この情況について京城府防空本部では

「仁川方面より敵機(假想)一機が二千米の高度を以て京城上空に現はれたが我防衛部隊のため擊退され開城方面に飛び去つた」

と發表したが

またも來襲

突如息つく間も與へず執拗な敵機(假想)はけふ二度京城の空を襲はんと再び上空を狙つたので同十一時三分再び鳴りひゞくサイレンと共に大京城全市は空襲警報下に置かれた、この間各防護分團、特に特設防護團の本格的な訓練が行はれ、男女中等學校でも夫々防火、防毒、避難の演練を實施、文字通り全府民をあげての綜合演習に『我等の空を護れ』の意氣を昂揚した

一瞬！無人の街
―鮮かな待避訓練―

總督も出動

この日南總督も近藤秘書官を從へ京畿道知事、京城府尹等を從へて午後一時四十分官邸を出發、同二時から光化門通十字路の防空壕、待避所等を中心に行はれる通行人の待避訓練と鮮かな交通整理の捌きぶりを視察、都市防空の特殊性を充分に認識した後、第一高女に赴き同校生徒等の果敢な防火避難訓練を見、非常時女性の意氣を讃賞、續いて鍾路小學校の避難訓練を視察して官邸へ引上げた【寫眞】光化門通の待避訓練

防空訓練初の犧牲
殉職小松氏に集る同情

【既報】防空演習に出動中二十五日午後七時頃龍山驛構內で列車に觸れて悲壯な殉職を遂げた京城工務事務所技術掛鐵道手小松晋次郎氏(五)は模範局員でまた鐵道局防空演習初の犧牲者として局內外の人々から同情の淚を寄せられ二十六日工藤局長は同氏生前の功績を讃へて花輪一對を靈前に贈つた

たほ告別式は二十七日午後二時から自宅に於て佛式で執行する【寫眞=小松氏】

◆

京城府漢江通十六鐵道局官舍百四號ノ四の小松氏宅を訪へば香煙にむせびながら健氣にも妻女もよさんは語る 鐵道從事員として鐵路に死ぬこ…

鹿兒島縣に 暴風被害見舞金

過般鹿兒島縣下大隅地方を襲つた暴風雨…の郊外に加ふるに…の中に…の家族もあるので、朝鮮…協會では昭和十一年風水害義捐金の使用殘額のうちから金三千圓を朝鮮からの見舞金として送付した

京城防護團中區分團結團式

京城府防護團中區第二分團では廿七日午前十時から京城府松小學校に於て公式結團式擧行

材料はよし庖丁は冴か而も
三ツ矢ソース
あり美味滿點

近代的な 本町 鳥直場 鮮銀前

精力強進劑
蔘茸トニク
サンジヨウ

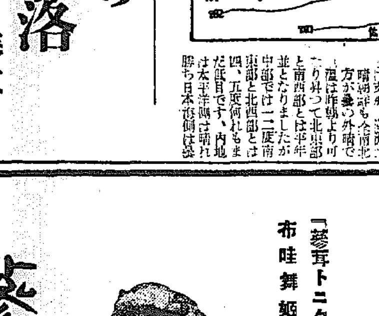

「蔘茸トニク」を愛用する 布哇舞姬・小澤かほる孃
眞の健康美は 朝夕一パイの 蔘茸トニクから 生れる！ 今日の疲勞は消え 明日の生活の 快活を約束する 蔘茸トニク！
全國各地有名藥店並にデパート藥品部にあり
¥5.00 ¥2.80
京城鍾路三丁目 製造發賣元 慈善堂製藥株式會社
京城本町四丁目 發賣元 木村藥房

桃屋の桃とびわの
時局柄御贈答には 鮮產 箕城織
前川家 三角地
川原亭君 營業町三丁目 (二十八日)
町葬御用達 (二十八日)
龍山 西山アンダーテーカー テンワ(4)二五一一番

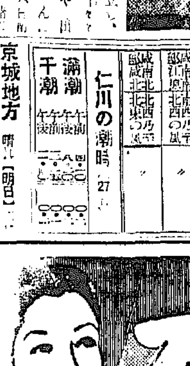

赤毛染
るり羽
美しい綠の黑髮!!
生々とした 若さと美しさ
これこそ「るり羽」の持つ魅力
特長
一、洗ひせずとも良く染り
一、染は手輕に湯で溶ける
一、後洗ひ良き艷を增し
一、頭髮を污さず永く保つ
一、日本製品最も優秀
(各地藥店に有り)

喘息ニ アスト
佐野博士苦心ノ傑作ハ喘息ヲ根治シ豫防ニ特ニ效力偉大・試驗ヲ御試フ(試藥進呈)
定價五十錢ヨリ五圓 各地有名藥店ニアリ 東京神田 巴商會

阪井耳鼻咽喉科醫院
京城府本町一丁目五十二(三越裏) 醫學博士 阪井 電話本局二四二一番

病人と弱い兒には
胚芽米の五百倍、VB含有の
保健調味料「イマツビタ素」
病人は治り早く、弱い兒は丈夫に育つ

クロダ齒科
齒科一般及レントゲン科
京城本町一旭ビル二階

流行歌 音信はないか
小野巡・唄
激戰すんで月に鳴いて過ぎゆく雁に托す勇士の心情……待たれる故鄕の便り…
野村俊夫・詩 能代八郎・曲
B面 霧の四馬路 奏ち奴
J★38 テイチク

映畫物語 十二月新譜

愛染かつら
泉詩郎 (全四枚)

おけさ上等兵 谷天郎
浪花節 東家三樂 肉彈川村上等兵
東家浦太郎 京の友禪
末廣友若 名馬埋あり
杭左內 月下の曲
東天晴 妻も戰線
木村若衛 夜霧の波止場
爆笑篇 柳家權太樓 ケチンボ・コンクール
リーガル千太 リーガル万吉 千太の初戀
砂川捨丸 中村春代 家庭事變五段返し
柳家三龜松 新王 都々逸 三曲松十八番集
童謠 坊やのお…
REGAL 一枚一圓
リーガルレコード コロムビア

地方綜合版

機械科新設

【釜山】機械工場底の現情を緩和すべく釜山公立職業學校では十四年度から機械科新設の準備に着手した、一學級三十名、二箇年修了の短期養成施設である

こんどは勤勞奉仕で 陸海軍へ更に二機
…黄海道民の燃える赤誠

【海州】さきに陸海軍へ各一機づつを献納し銃後道民の誠意を示した黄海道では當時の献金がなほ三萬圓も殘つてをり、これに若干を加へて海陸軍献納を企て、道内の篤志家に呼びかけてゐたが、最近この計畫を強化して再び全道民參加の下に二機を作製、陸海軍へ各一機づつを献納しようとの議が俄然具體化するに至つた、即ち道内八千の部落に結成されてゐる護國勞報國隊は現在毎月一回づつ勤勞奉仕に從事してゐるが、この奉仕を有意義にし、その賃金のうちから一戸一ヶ月十錢づつを醵金せしめ献納獻金としようといふのであつて、或は鑛道工事に出で、或は叺を織り或は道路改修に出役する等、各地方それぐ\適宜に適した仕事をし、毎月一日の奉仕日には特に一時間程度餘分の勞働をしてそれによつて得た賃金をふり向け勤勞奉仕有意義にすると同時に、愛國熱を強化し、銃後の奉公に熱誠を示さうといふのであるが、時節柄、有意義な企てとして賞讃されてゐる

總督から助成金
―農振戰線に光る 平南道の九部落

【平壤】平南道農振戰線に光る九つの指導部落に對し總督から地方改良助成補助として一部落三百圓宛の助成金が下附されることゝなつた、この選ばれた九つの優良部落は

大同郡金佑面第一洞共勵部落▲大同郡古面西華洞共勵部落▲成川郡雙龍面大同洞共勵部落▲中和郡東面長財洞共勵部落▲江西郡新堡洞共勵部落▲安州郡安州邑長興里共勵部落▲徳川郡徳川面姿林里共勵部落▲寧邊郡大興面立石洞共勵部落

の九ケ部落でいづれも指導部落として成績十指の中にあるものゝみで同助成金下附の光榮に浴して各部落共一段の躍進を誓つてゐる、なほ同助成金は道經由近く各部落へ傳達されるはず

難工の隧道 見事貫通
西鮮中央鐵道

【平壤】西鮮の地下資源開發線西鮮中央鐵道は第一期建設の勝湖里―新倉間三十一キロ八分の複舊築を十二月中に開始の豫定で晝夜兼行で工事を急いでゐるが勝湖里―徳山嶺間(十八キロ)に徳山嶺ケ所(總延長約一キロ餘)のトンネルがあつて難工事として完成が危ぶまれてゐたが、工事は順調に進捗してゐたところこの程貫通したので、これによつて本月一日から取りかゝつた軌條敷設工事に大いに促進され、目下機關車一輌と貨車十輌を増配して敷設工事を急いでゐる

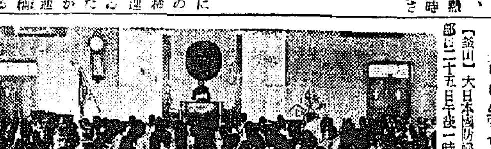

國婦釜山支部の總會

【釜山】大日本國防婦人會釜山支部は二十五日午後一時から釜山第一小學校講堂に第一回會員總會を開き…

郷土訪問飛行
全南出身の高善柱君 廿七日晴の郷土入り

【光州】全南光山郡大村面石亭里出身の高善柱君は千葉第一航空學校を卒へた名パイロットであるが今回愛機で羽田飛行場出發晴れの郷土訪問することになり、同君の郷土訪問飛行歡迎會では二十七日午後一時光州飛行場で歡迎會を開催する、なほ當日は式終つて同君は來場者に敬意を表すべく左の演技を行ふことになつてゐる

機上紅門挑出▲通信筒上下及び投下▲飛行機翼上直立飛行▲空中體操投下▲飛行機翼展張▲模擬都市爆撃▲飛行機操縱▲落下傘降下

五千町歩は潰滅か
安寧水利の六號潜函に缺陷 難工事をやり直し

【海州】下岡改修擴張時代の産米增殖計畫の波に乗り廣大な信川載寧の一大平野に蒙利面積一萬二百町歩を擁し、大正十五年設立された安寧水利組合は、黄海道としては元より鮮内に於ける大水利組合の一つとして其の當時各方面から注目の的となつてゐたが、しかも同組合では排水管工事として所謂六號潜管と稱する大難工事あり、當初三十五萬圓の豫算で着手された本工事は、遂に難多の難關に逢着し、代行責任の手に負へず遂に本府の技術陣營まで乗り出し十年の歳月と百二十萬圓の巨費を費し、あらゆる技術の總力に依つて完成したのであつたが最近に至りこの潜水管に又も不完全な箇所が發見され、このまゝ放任しおくときは、或は同組合蒙利面積の大半五千町歩を潰滅せしむるに至る虞れがあるといふので稻田本道土改課長は責任當初からこの點に留意し組合關係者とも懇談して六號潜管大改築の計畫を進め既に設計も二三種作成し、本府とも折衝してゐるまでになつてゐるが、この設計に依ると少くとも總額百六十萬圓は要する見込みで、場所も多少變更の上現在のものと全然別個に設置される事になる模様である、幸にして安寧水利は資格もよく、本府の補助なども多少見込まれてをり、然も五千町歩の蒙田を安全地帶とするためには已むを得ざる工事と見られ組合地主一同もこの際大改築を希望してゐる模様なので、當時全鮮の注目を浴びた六號潜管の難工事が再び話題を賑はす事になるのではないかと見られてゐる

鑛山勞働者の不足 ますく深刻
平南で對策評定開く

【平壤】時局鑛物の開發増産促進につれ、平南道における鑛山勞働者の不足はますく深刻となり、道産業課ではこれが需給調節に總動員體制であの手この手と大童の努力をつゞけてゐるが、需要數の莫大なるに比して供給極めて遲々たる現状のまゝ推移する時は無煙炭、金をはじめ各種鑛物の産出に一大支障を來し、折角の大増産計畫の遂行も水泡に歸するの懸念が生ずるに至つたので道當局では二十五日午前十時から道會議室に道内主要鑛山代表三十五名を招致、石田知事も列席し鑛山勞働者需給調整の打合懇談會を開催、各炭鑛山における勞働者需要の實情と道當局が需給斡旋上參考資料となるべき待遇條件等を詳細に調査今後の需給方針について具體的協議を遂げた、なほ同懇談會席上で明らかにされた道内九十六炭鑛山の所要勞働者數は三萬二百十七名であるが現在使用數二萬一千六百七名で結局八千六百十名の大量不足を來してゐる

平南で鷄卵 出荷を督勵

【平壤】平南道農會の本年度鷄卵出荷目標數量は三百萬箇で各產鷄部落を督勵出荷を促がしてゐるが十一月十五日までに目標の八割一分を達成昨年の實績に比し頗る好調を辿つてゐる、然しながら中間商人の跋扈依然として甚だしく目先の利を追ふ農民を巧みに釣つて販賣統制をかき亂してゐるので、農會では統制陣を更に強化し生産者の福利増進をはかるべく、各郡販賣部に對してその旨通牒を發するところがあつた

平壤栗六千俵 内地へ進軍
相場も三、四割昂騰

【平壤】特產平壤栗は、時局關係による滿支輸出栗の輸入杜絶を反目に内地へくと活潑な進軍をつゞけ、移出數量は廿五日現在で六千俵を突破、前年比二割の出荷超過を示し、平壤栗移出の新記録を作つた、從つて値段も前年比三四割の昂騰を示してゐるので生產地元は未曾有の大豐作に加へ物凄い栗景氣にホクくの恩比須顔である

順天に大火
四戸全燒し 負傷者出す

【光州】二十四日午後十一時過ぎ全南順天郡順天邑大手町鄭南根(二八)方の温突から出火し同家ほか三戸を全燒し…

姦夫姦婦

【滿州】…郡内米陸面北鐘里中奕(二〇)は近所に住む同村李某の妻池氏(二一)と關係を續けてゐたが、最近滿洲へ高飛びを企て去る廿二日自動車を借切つて、この不義を默認してゐる妻李氏(二〇)と共に三人で先ず清州邑清水町の妻の實家へ逃げ込んだのを知つた池氏の夫は直ちに追跡したが居所が判らず警察へその旨屆出た、それとは知らず前記三名は翌朝午前六時發の自動車で停車場へ向ふ途中を警戒中の署員に逮捕へられ醜態な話題

薩摩守の新記録
新京から釜山まで

【釜山】鄭錫洪致誠―山口縣熊毛郡平生町生れ光治(二七)は一攫千金の夢を心に抱かされて今春渡滿して見たもの、何處も同じ秋の夕暮、ついに行き詰れてスツカラカンの無一文となりて、故鄕戀しく新京から滿鮮内地をかけての薩摩守を企て四回も途中下車して辿り着いたが、流石に連絡船だけは無錢乗船の勇氣なくウロくしてゐるところを釜山署員が誰何、取調べの結果前記の始末と判明した

釜山臨時競馬
返り初日盛況

【釜山】臨時競馬返り初日の第三日(二十五日)は相變らずの快晴、名物の風は荒れてもファンの殺到振り物凄く

第一競馬(呼馬千八百米、二頭立)1アサヒダケ(森)二分三秒二2エボクメーキング(舘田)▲第二競馬(呼馬千八百米、六頭立)1ミスサクライ(舘田)二分九秒八2ミスタカ(鎮西)3サイ3ヤングレデー(池平)▲第三競馬(呼馬千八百米、七頭立)1ダカポン(後藤)▲第四競馬(呼馬千六百米、七頭立)1タス(鎮西)3クレオパトラ(岡根)一分五一秒四2グレ根)▲第一競馬(アラブ系抽籤馬千六百米、十二頭立)1アチスピード(舘田)一分五十四秒四2ヒガシヤマ(堀口)3ヘル(舘田)▲第二競馬(抽籤馬千六百米、六頭立)1スピードダイヤ(池平)一分五十七秒四2ダイニフクトク(舘田)3オルインタ(恒任)▲第三競馬(抽籤馬千六百米、八頭立)1ヨワナス(鎮西)一分五三秒四2キクコーマン(平田)3キンワザン(徳永)▲第八競馬(アラブ系抽籤馬千八百米、四頭立)1マンジエダイ(奥村)二分一〇秒二2ヒメイワイ(恒任)3ヤタカヤマ(岡根)▲第九競馬(抽籤馬千八百米、五頭立)1ウリユウ(篠田)二分七秒六2イチツジ(堀口)3チヨマル(森)▲第十競馬(抽籤馬千八百米、九頭立)1ニビシ(篠田)一分五三秒二2カチドキ(川上)3テアリング(堀口)▲第十一競馬(抽籤馬千八百米、八頭立)1ウンリユウ(森)二分八秒八2マルジヨウ(徳永)3キヌコマ(大久保)

本日は三着までの配當第一、第二、第三、第五、第七の六競馬もあり、最高第二競馬一着スピードダイヤ馬の十圓券十圓、五圓券五十圓

前科八犯の賊
また別莊入り

【釜山】山口縣玖珂郡柳井町前科八犯吉井虎一(三〇)は去る十五日釜山刑務所から釋放されたばかりの老賊であるが前科者の老人には更生の途もなく又も廿四日夜釜橋質店で衣類(價格一圓六十五錢)を窃取して釜山署員に逮捕され又も元の古巢の別莊へ

面長技手會議

【价川】郡では三十日郡廳會議室で面長技手會議を開催、収穫その他種々打合をなすはず

銃後を護る生業戰線【3】 莞草スリッパ
あちらでも大もて
慶北でご自慢は"草のクツ"

◇…あゝ、あの莞草のスリッパか…などと失禮なことをいつてはいけない、これはあまりにも認識不足だ、なかくどうして、慶北生れの莞草スリッパは遠く歐米諸國へもどしく輸出され、殊にあの何でも彼でも"世界一"でなければ承知出來ないヤンキー達をして「オウー・ワンダフル、ニクボンクサノクツ ナカくヨロシイ」と、その高賤ぶりを讃ませた與ツ折つてゐるものは、半島產の輸出品として先づこの右に出るものはたんとあるまい(其處まではどうだか…)

◇…ともかく年產百萬足、そのうち七十五萬足までがアメリカに輸出されるといふのだから素晴らしいもの、しかも、この代物は、短年夏ともなればお定まりの旱害、その後に付きもの必ずご丁寧にも見舞つて來る厄介な水害……と災に困つた慶北の旱水害常習地帶を完全に救つて、みごと蘇生させたといふ、實に偉大なる農村の救世主(?)でもある

◇…田は干あがり畑は河原と化し、耕すに土地なく住むに家なく百二十五戸の住民は饑餓の線上を漂つてゐた漆城郡月城面東北部の一部落だと、戸數の九割五分までの百十九戸二百二十六人の郷民がこの莞草スリッパのお蔭でみごと更生の歡喜に燃え、一ケ年に二十二萬二千足、二萬五千八百四十圓(一戸當り二百十圓)といふ勞賃現金收入の九割九分を占める工賃に潤ひきつてゐる

◇…この莞草スリッパは、主として漆城郡内の有識者たる漆城郡月城面東光面東芝組合を中心に大邱府、漆城郡、漆谷郡・達城郡一圓に亘つて組織され、その大部分は海港の通り米國へ輸出されてゐるもので、今回の事變で一時は輸出前途に暗影をさしたが、最近はボツくと貿易の復活に伴つて販路も開かれ、歐米向きの大口注文もありどうやら往年の面目を取戻して來た

◇…海外向きとしては鮮光スリッパ、鮮光手編クツ、高麗スリッパ、新羅スリッパ、金剛スリッパから海水浴ワラヂ、手提類までであるが、これらは何れも同組合がその製造指導から原料配給、製品販賣に至るまで面倒をみてゐる、業者はたゞ默々としてスリッパを編んでをればよいわけで、從來は主として女子供の仕事だつたが、最近では農業の傍ら男もこれに從事するやうになつた

◇…なほスリッパの外に莞草加工品としては莞表がある、これは疊物の材が切れて困るといふくらゐ需要なもので、その需要さを見ればあるが、本邦には一般價値も低くれる方面にのみ需要をみてゐたので莞草表の需要は供給を増したのと共に價格も著しく騰貴したため約一割が價格も一圓四十錢一最高一圓につて相場

◇…また郡村の家内工業とされてゐるが、それでも飛ぶやうな賣れ行きで將來有望な副業として大いに今後を約束されてゐるものに、藁の袋の原料とする草履表がある

◇…漆城郡西面聖堂洞では農家百九十五戸のうち七割五分の百四十五戸が二百七人の從業員で年二十萬足を製產し、一戸當り四十二圓の純益を得てをり、例年の旱害に疲弊しきつてゐる同部落民にとつては大きな現金收入といはねばならぬ【寫眞】莞草スリッパの製品の數々

全北辭令(廿五日付)

農會技手(扶安)猪俣貫一 命地方產業技手 產業技手(井邑)金得用 命金堤郡在勤

あどばるん

◇…雉子の獵期に入つてご満悦の全北産業課長、犬も伴れずに行つても、イヤ伴れずにではない、ゐないのです、課長サン未だ二年生で却々うまく獲れず、犬が如何す程でもないといふ譯

◇…「どうも不思議だネ、獵季の前までは何處へ行つても雉子がゐるのに、獵季に入ると先生すクベリ出て來ない、鷲戒哨剝の皆の獵猟見たいなものでも、出すんじゃないかね」

◇…課長サン初獵戰績をきかれて、以上の通り、雉子よ!、少しは獵師の身にもなつてやるか【全州】

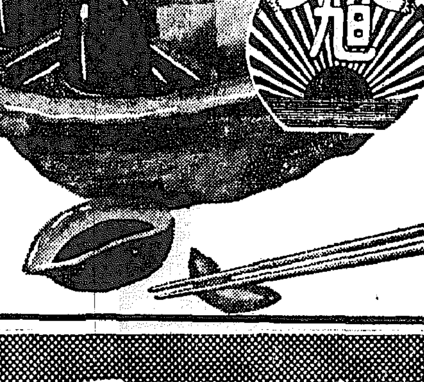

長期建設は體力から……新調味料『旭味』で毎日のお食事を美味しく召上ることが體力增進の秘訣です

純結晶・調味料 旭味 アサヒアヂ

資本金 二億圓 日本窒素肥料株式會社 食料品部

一手販賣元 窒素肥料販賣株式會社 京城・釜山・下關・東京・大阪・名古屋

ウテナクリーム(花印)コールド

知らぬ間にお肌が美しく若返へる

ソンなことがあるかシラ? とお思ひになるかも知れませんが、事實あるのです、貴女の氣の付かぬ間に知らずく肌が美しく若返へる、ソレコソ夢の様な素晴しい美肌法! それは毎晩お寢み前にウテナコールドをお肌にぬつて輕くマツサージしていたゞけば良いのです。

強力な榮養が肌の深部に滲透し艶やかな美肌をやしなふ!

ウテナコールドは非常に滲透力の強い榮養クリームですから、グンく肌の深部に豐潤な榮養を與へ、皮脂の分泌をさかんにして小皺、肌アレ、タルミを完全に解消します。一方素晴しい美肌素が肌理をこまかくやしなひ、色を白くし、艶々とハリキツタ健康な若肌をつくります。就寢前のマツサージに、アレ性の方の御洗顏に缺かすことの出來ぬ榮養クリームです。

正價 六十錢・一圓二十錢

ほんとうの血色にツク

お化粧を生々とした美しさに化あげるには、ほゝ紅の選擇が大切です。ウテナほゝ紅はノビが自然で、お肌に美しくつきます。而もこの紅の美しさは、すこしも不自然なところがなく、ほんとうの血色につきます。だからお化粧が非常に健康に、生々としてきます。

オレンヂ・ダーク・ライト・ローズ・マンダリン 正價・三十五錢 (新型ケース入) 正價・四十五錢

ウテナほゝ紅

13.11―5.2

趣味と學藝

大陸と日本文學【下】

大陸と文學との交流の機緣

德永直

中[illegible]氏筆

日本文學の場合、都會乃至工場文學に對比して農民文學といふが滿洲や支那大陸の民族生活の現在は、凡て農業であり、文學の殆とが農民文學である。中、南支方面に於ける外人經營の工場で働く支那民族を取材したものが多くは外人作家によつて描かれてゐるが、大陸民族自身が描く場合、凡てと言つていゝ程農民ばかりを扱ふ。いやそれ以外には少數の知識人、富裕の生活をテーマにしたものなどは扱ひやうがない程、民族の殆とが農業に依存してゐるのだ。

ひつくるめていへば、未だアジア全體が農業時代なのだ。社會科學の術語でいふ「アジア的農業」で農業技術からいつても遲れた段階なのである。日本内地も未だ土臺はそこにあるし、朝鮮、滿洲、蒙古、支那或は印度なども民族自體としてはそこにゐる。

從つてアジア大陸の文學は、ヨーロッパ文學に比べて、著しく農民文學なのである。都會工業の洗禮をうけた農民文學は或は日本文學だけかも知れない。

殊に農民自身が文學を持ち始めた。或ひは農民的立場までに己を沈潜させて、農民文學を作りだしてゐる文學は日本のそれが一等先驅であらう。支那における、朝鮮における農民文學も私達は多少知つてゐるが、アジアに於ける先進農業國民として、最も責任的地位にゐる故に、日本農民文學の將來に背負ふところのものは重大である。

第一には日本農民文學が、滿洲農民と朝鮮農民或はその他の大陸民族と、日本移民との經濟利害において、同じアジア民族としての血緣的交渉に於いて結び始めるといふ事實が交流したアジア文學の最初となるといふことだ。過去においても各民族自身の文學の經濟的交流や、一他民族として、例へば日本作家が朝鮮農民などを描いた實例はいくつか持つてゐたが、民族同治の交流關係においてもつといふことが、言ひ換へれば「アジア文學」の誕生と言へる。

日本の農民文學者たちが、今後盛んに交して、どんな作品を生み出すか、それは私にも見當つかない。しかしパール・バックの「大地」とは色合や情味においては、ハッキリ違つたものが生れるだらうことは豫言できる。滿、蒙、鮮、支の各民族は實に酷く似てゐる。物の感じ方、ひどくやうに同一たのか。一度大陸に觸れてくれば肯づける。支那民族の野蠻性とか、拜金心理とかを、さもめづらしく說きたてるが、それらの異ひ方はアジア民族とヨーロッパ民族との違ひ程大きなものではない。大陸民族を一等理解できるのは日本人である。

若し日本人作家が「大地」を書くならば、王龍も阿蘭も、もつと作者の温かい苦惱でくすんでくるだらう。それは遠く血を同じうするものの、何千年に築かれた、封建人物の瞞着が作者自身の瞞着として接れかへつてくる。それを本能的に感じずにゐられない血のやうな傳統的苦惱からである。

日支事變はまことに大きな副產物を生み出した。日本文學の大陸的進出は同時に大陸民族の文學が日本への進出ともなる。この交流過程で、大陸民族の文化は何らかの形で發展を形成されずにはゐはしないし、またそのことによつて逆に日本文學の[illegible]は一段の進歩となるらう。

歷史の偉大さ、その複雜さを沁々と味はへるのは現代に生れ合せた私達の幸福といはねばなるまい日本の文學が何千年といふ封建的殼を破つて大陸に進出し、大陸と交流するといふこと、それは日支事變が前古未曾有であつたにも増して、私達文學者には前代未聞の出來事である。ヂグザグな種々の過程はあるだらうが、私達はすゝんで『アジア文學』誕生の捨石となりたいものである。||完||

バックミラー

京城へ來てから早くも一ケ月になつた[illegible]畫伯、今明日中に滿洲の方へ寫生旅行[illegible]この頃「朝鮮では語られぬ思ひ出を作つた」といふ[illegible]で、何か[illegible]た話で[illegible]聞いて見ると「[illegible]の氣があるが、朝鮮の寒さがこたえたと見えて、生れて初めてのひどい痔をやつたのさ」思ひ出は思ひ出でもツヤ消しの思ひ出

豆談義

都市と村落

少人數の居住する處を村落と謂ひ、多人數の密集する處を都市と稱する。人間單に衛生上保安上等のみから言へば勿論少數づつばらばらに散在生活を爲すを理想とするけれども、人間のビジネスは多種多樣、千差萬別であつてさう簡單に決定する事を許さない。或る種の人は密集し且非常に散在生活をしなければならぬけれども、又或る種の人は好むと好まざるとに拘らず集團生活を餘儀なくされるのである。例へば漁業、牧畜、農業等に從事する者の如きは比較的散在生活を可とするけれども、工業、商業、政治、教育等に從事する者の如きは、其の性質上おのづから集團する。[illegible]坂本嘉一氏[illegible]化を高調する[illegible]

フランス文學に於ける明晰性(下)

城大文學會西洋文學の研究講座 下……(9)

京城帝國大學法文學部助教授 山崎知二

十八世紀 自然及び人文諸科學の著しい進歩により實驗科學上の數多の發見が出た結果、この世紀後半にかつて、唯物論、無神論、社會主義、共產主義が人間で、古典的秩序と調和と保つたデカルト的世界觀は破れ、十七世紀の合理主義と實驗的精神とが合體して十八世紀の所謂「新しい精神」が成えのである。

ヴォルテールはこの十八世紀を最もよく代表する人で、百科全書派のサロンの人であると共に、百科全書派學者であるが、初め樂觀的であつた彼の思想は、晩年の逆境にあつて甚だ悲觀的となりフアゲは彼を評して明晰なる思想の混沌といつた。然し十八世紀の文體は十七世紀に比し一般に簡潔、輕快であり、特にルソオの文體はその音樂的散文『新エロイズ』で完璧に達したといはれる。彼の自然本能の哲學は理性や情熱の優位を主張し、來るべき浪漫主義文學の基礎をなしたのである。これは古典精神が如何に錯綜紛糾した心理(情熱、狂熱)の中にも論理の糸を辿つて明晰な理解と統一ある姿の表現とを要求したのに對して情熱の根本的性質は理性的には把握され得ない情熱の混亂した不確の姿は複雜な[illegible]ニュアンスを以てのみ表現し得るといふ浪漫主義理論の根本に外ならないものであつた

十九世紀 佛蘭西浪漫派文學運動は從來の文學樣式を一新して古典主義以來最も力強い豐饒な創造的作品を出した。浪漫主義理論は極めて浪漫たるものであるが、要するに古典文學の教說の否定反抗である。古典派が何よりも守つた明晰と適確な法則を斥けて、文體に生氣と色彩を求め極度に對照や對比の效果的手法を用ひ、詩の分野に於ては所謂本格的作詩法に對して法則の桎梏から脫却した

この浪漫主義の後に藝術至上主義、現實主義、自然主義、象徵主義の諸流派が續いで起るのである。初め浪漫主義は健全な人道主義的理想主義の中に成長しつつあつたのであるが次第に現實と理想の背馳や社會との反目離反に惱みを深めて行つた詩人、作家の動向によつて、ダンディスムとなり敗戰主義となつて、或ひは官能と感情を通して加特力の神を探求し、或ひは純粹自我の分析に沈潜して近代佛蘭西文學の全系列と稱し得べきディレッタンティスムとなつたのである。從つて秀れた趣味と嚴正な理知によつて社會の理想を表現せんとした古典文學に對して社會と絕緣して[illegible]へた高雅の探求、複雜な神秘を具へた近代作家の技術が難解に陷つたのは必然の勢ひである。[illegible]の知的な意味は[illegible]され、その語の持つ音樂性と色彩のみを重視したのである。即ちボオドレエル、マラルメ、ランボオ、ヴエルレエヌ、その後に來る象徵派詩人、更に現代のヴアレリ、クロオデルに及ぶ流派がそれである。ボオドレエル等に先づ純粹な詩的情緒に論理的理解の彼岸にある原始的、無意識的本能の内部にありとして、唯詩句の音樂と表象イメージを以て暗示し喚起し得ると考へた

象徵派詩人は一切の作詩法の傳統を離れて唯詩的リズムによる自由詩を作つた 彼等は言語や文典を確定した思想傳達の手段とみず、一つの思想が常に同じ手順で機械的に繰返へされる慣習と考へたので、言語を思ふまゝに加工精練してこれに通常文の骨格を與へるにしても文典の論理的構造は殆ど顧みなかつた。

現代の佛文學 象徵主義の影響下に生れて今日の佛文學を代表する作家はプルウスト、ヂイド、ヴアレリ、クロオデルであらう。プルウストは意識下に心理の精緻な分析に、ヂイドは純粹自我のあくなき探求に、ヴアレリは數學的思辨による純粹詩の實現に、クロオデルは唯物思想の低迷の中から徐ろに加特力教の神の信仰獲得に、夫々佛文學に未だ見ざる新しい領域を開いた これらは英、獨、露の思想、文學の影響をも受け、異常に複雜な發達を遂げ、從つてその形式も至つて難解であるが、一方多くの詩人や作家は一層簡潔な語調によつて清新な表現に努力し古典的理想である明晰性を意識的或ひは本能的に求めてゐる

結論 以上を要約するに、中世文學に素朴的に本能的に現はれた明晰性は文藝復興を經て十七世紀古典文學に燦然と輝き、十八世紀を通つて十九世紀と共に近代文學の中に一時影を薄めはしたが、依然佛蘭西思想の本質的な一形式として嚴存することを述べたのであるが、パスカルが『汝を既に見出してゐなかつたならば吾は汝を求めなかつたであらう』といへるやうに、佛蘭西人がかく久しく明晰性を求めたのは之れを既に始めに見出したからに外ならないと考へる

佛蘭西民族がこの明晰性を現實に自分のものとするために拂つた長い知的訓練と努力を我々の文化、特に言語の問題に關聯して考へてみる必要はあるまいか。【終】

新映画評 "女性行路" 近來の娛樂映畫 多摩川作品

『女性行路』日活多摩川映畫 "[illegible]俱樂部" に連載された竹田敏彥の『貞操の窓』を映畫化した千葉泰樹監督作品――竹田敏彥のものはよく社會的問題を取材にするが、此處でも、"働く婦人の貞操" といふやうな問題がテーマとして取上げられてゐる。むろんそれは極めて低俗なものであつて決して現代社會の本質的な問題として突つ込んで描かれてゐるのではない

唯溺れる者は藁でも摑むといふ昔ながらの心理で失業の夫と愛兒を抱へた薄幸のガソリン・ガール(星玲子)が愚かしくも自分に好評を以て近寄つて來た男の陷穽に危く陷らんとする、この場合に男を利用しようとした女にだつて大いに責任があるのだが、さうも指摘されないで誘惑する男(菅井一郎)は唯好色な惡玉として描かれてゐる。妻の秘密に感づいた夫(井染四郎)は妻の貞操を疑つて愛兒と共に家出をし、發電勞働者となつて働く中に高いビルの窓ぶき拭きをしてゐて墜死する。その臨終の床で愛兒と神の名を呼ぶ宗師とによつて妻の貞操の證は立てられる

この結末について理窟はいふまい『貞操の窓』といふのを『女性行路』と改題した製作者の意思も問はぬ。この映畫は此處で終つても愛兒を抱へた女の女性行路に寄るこれからが問題なのだから……

依て此の映畫には並木といふ實に不思議なトラック運轉手(杉狂兒)が隨所に出て來る、筋には全く無關係な人物だが彼はまるで[illegible]にこの劇をのせて運んで行くかのやうに重要な進行係を勤めてゐる。まさか廣い東京でそんな偶然ばかりはないとすると、千葉監督はこの人物を善良なる行人の象徵として扱つたのかどうか興味である……善良といへば下宿屋の夫婦や託兒所の保姆親娘等も頗る類型的な善き隣人であつて十分に生きてゐないのも物足らない

キャストに相當よい俳優を集めてゐる割合には平凡であり星ひかる金子春吉のメーク・アップはひどい、カメラと錄音はなか〳〵快調であるが、この映畫で一番すぐれたところは森永製菓との巧妙なるタイ・アップ振りで ほと〳〵感心させられた。いろんな意味で大錯的な現代劇に力を入れ出した日活の製作意圖も窺へて、通俗的な娛樂ものとしては割合にコクのある上乘の現代新派悲劇(評)—三十日より黃金座封切

趙澤元君の舞踊を見る 來月更に公演

二十五日夜七時から府民館で行はれた趙澤元巴里歸朝舞踊公演會第二日目を觀る、當夜は一部、二部併せて合計十二の舞踊が踊られたが、面白いと思つたのは、矢張り『アリラン幻想曲』『袈裟胡蝶』等の最も朝鮮色豐かな風俗的舞踊であつた。趙澤元の踊りはダイナミックでもないし近代的メカニカルな美にも乏しいが、柔軟な粘りのある體のこなしで描く線の面白さと、ミミックな所作でよく泥細工の七福人形にみるやうな素朴なテーマを生してゐる。隨つて一番眼點に殘つたのは金敏子とのデュエット『アンヂラス』であつた、これは有名なミレーの『晩鐘』のポーズに著想したものであるが、宗教的敬虔といふよりも朝鮮の農民夫婦が豐な稔りに田圃で捧げる感謝を[illegible]式に扱つた[illegible]笑ましいものでありいふ朝鮮農民の素朴な生活をわかりやすく彼地に紹介した趙澤元の功を當局は表彰してもよい

此他田紳を扱つた『ダンス・ボヒエレール』や田舍娘を扱つた金敏子の『ペンプ打鈴』は滑稽で觀衆をやんやと沸かせてゐた彼がアレンヂ下『僧舞の印象』『劍舞の印象』は既に崔承喜が手がけたものであるが却つて趙澤元の方が女性的であるのはどうか

趙澤元の錦を飾る朝鮮舞踊會のために敢へて雜駁な素人感想を誌しておく、なほ京城に於ける第二回の舞踊公演會が十二月初旬に行はれる筈である(N)(寫眞は『ファンタジー・コレアン』の趙澤元、金敏子のデュエット)

浪曲天才宮川左近坊 [illegible]と朝日座へ

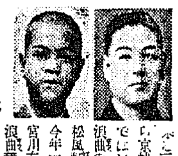

[illegible]三十日から京城朝日座でレコード浪曲の人氣者松風軒榮樂と今年十五歲の宮川左近坊の浪曲競演が三日間に亘つて公演されるが左近坊は年に似合はぬ錆な度胸と節廻しとを有し、東家樂燕をして『浪花節が生れてからまだ左近坊のやうな妙術を得た少年はない』と感嘆させた程の天才兒、なほ開演は毎日午後六時である【寫眞は右は榮樂、左は左近坊】

高尾光子等 來月若草劇場へ

東寶東京撮影所の中堅スター高尾光子、杉寬、柏正子の一行は滿州方面への慰問を兼ねてのアトラクションに出演のため二十五日新京行の『のぞみ』で京城を通過したが、十二月八日に京城若草劇場のアトラクションに來演、京城のファン達に御挨拶をするはずである【寫眞=京城驛の一行】

大週番組

黃金座 (三十日から七日まで)▲日活多摩川作品、星玲子井染四郎、杉狂兒主演『女性行路(貞操の窓改題)』▲日活京都作品片岡千惠藏、轟夕起子主演『燃ゆる黎明』▲パラマウント作品、ハーバート・マーシャル、ガートルート・マイケル主演『忘れられた顔』

喜樂館 (一日から五日まで)▲日活京都作品月形龍之助、大倉千代子、尾上菊太郎主演『新撰組』▲日活多摩川作品村田千榮子、瀧口新太郎主演『姉ごころ』▲ワーナー作品ジョー・イー・ブラウン主演『ブラウンの怪投手』

若草劇場 (一日から)▲ワード・ボークス・プロダクション作品ポール・ムニ、ジョージ・ラフト、アン・ヴォーザック主演『暗黑街の顏役』▲東寶東京作品古川綠波、澤村貞子、清川虹子主演『ロッパのおとうちやん』▲アトラクション『ポリドール、コロナード、キングレコード、タンゴバンド』

明治座にスタンプ

スタンプ熱の高まつて來た折柄、明治座では他の各館に卒先してスタンプを場内に備へつけ、入場者に自由に押捺させることになつた【圖は明治座のスタンプ】

學藝だより

◇櫻田精一氏(洋畫家)廿六日發約三週間の豫定で滿州及び北支へ寫生旅行

◇第三回柳緑會作品展覽會 二十八日から三十日まで京城三越五階ギャラリーで開催

◇藥浪護喜と蝶翔遊彫陳列 一日から四日まで京城三越五階ギャラリーで開催

◇支那事變從軍畫展覽會 大日本陸軍從軍畫家協會、陸軍省主催朝鮮軍報道部、第二十師團司令部後援のもとに二十七日から十二月四日まで京城三中井六階ギャラリーで開催

今晚のラヂオ

六時幼兒童話(東)ボンボン時計▲六時二五分鄉土夕語(松)『[illegible]の卷』▲七時三〇分國民歌謠(名)白百合▲七時四〇分演奏(上海)シューベルト作品四重奏曲▲八時物語詩曲(大)三羽の駒鳥外▲八時四〇分長唄(東)杵屋榮乃志外▲九時五分浪花節(東)末廣友若

不連續線

男の手紙

「ね、正雄ちやんから、あなたにハガキが來てゐますよ」

夕方家に歸ると、妻が一枚のハガキを差出した。鉛筆で書いた片假名文である。

「あなたがお寄りになつた時、何か約束なすつたんですか」

「うん。朝鮮へ歸つたら、模型を送つてやる約束をしたのさ」

「さうらしいですわね。でも、もうこんな手紙が書けるやうになつたんですから、大きくなつてるでせうね」

「尋常一年だらうだ」

「早いものですわね」

妻は、しばらく默つたまゝ、そのハガキを讀んでゐる私の横に坐つてゐたが、急に

「でも、その一番おしまひに書いてある(コウヘイオヂサンへ)といふのは、何の意味でせうか」

「ふゝゝゝ」

私は、笑ふより外なかつた。

「あなたのお名前とは違ふし」

「ふゝゝゝ」

「何が可笑しいんですの」

「俺の頭のことさ」

「といひますと」

「正雄のやつ、俺の頭を見て(伯父さんは、そんな少い毛を、どうして分けてるの。こちらからあちらへ、まるで工兵が橋を架けたみたいだね)といやがつた」

「それで(コウヘイオヂサン)ね」

「子供には負けだよ」

今!人氣の第一線に立つ

銃後の整髮料 丹頂チック

パリー製に優る 國產最高基準品

手輕で便利で經濟 而も上品な整髮感

御婦人方にも!

¥65 100 160 金鶴香水株式會社 丹頂化粧品本舖

德永小兒科 入院隨意 醫學博士 德永勲 電話(光)1960番

ビクターラヂオ 定價二十ケ月 月賦 明時堂ラヂオ部 京城驛前

大阪商船出帆 京城支店 電話本局(2)一〇三〇

大阪商船仁川出帆 株式會社 慶田組

九州郵船出帆廣告 釜山出帆 九州郵船株式會社出張所

朝鮮郵船定期仁川出帆 近海郵船仁校出帆 沿岸航路出帆 朝鮮運送株式會社仁川支店回漕部

浪花館 喜樂館 黃金座 ワカゲキ 京龍館 京城劇場 朝日座 明治座 中央館

京城劇場 次興行準備ノタメ休演致シマス

朝日座 十一月三十日より三日間 宮川左近坊 松風軒榮樂

柳生旅日記

【12】

小金井蘆洲 演　岩槻六郎 畫

負け通し

相手の老人が拔刀一傳流の[illegible]山一傳齋と知つて、十兵衞は改めて挨拶をいたし

「親共から毎々御高名は承はつてをりましたが、今日こゝで測らずお目にかゝり、御立合を願ひましたのは何より嬉しう存じます」

「イヤどうも妙なところで會ひましたよ。私は貴公が四歳か五歳の時に、但馬殿の屋敷へまゐつたことがあつたが、その時にはまだ貴公は青ツ洟を垂らしてゐたが、その當時から見ると大きくなられたな」

馬鹿にした話に、大きくなるのがあたりまへで、小さくなつては大變だと、十兵衞苦笑ひをしてゐる。

「イヤ併し、流石に但馬殿の御子息だけに、立派なお腕前ぢや。今一修行したら、天下に敵ふ者がないやうにならつしやらう。随分諸國に優れた武藝者もゐるから、その人達に就て御修行が肝要ぢや」

「恐れ入りました――就ては老人に伺ひまするが、京都今出川の住人吉岡憲法先生とお立合になつたことがございますか」

「あゝ、あるとも」

「先生の御勝利でございましたら た」

「イヤ私が負けたよ」

「はゝア――それでは越前敦賀、富岡の山中にをらるゝ伊東彌五郎入道一刀齋先生とお立合になりましたか」

「あゝ二度立合つたよ」

「いかゞでございました勝負は」

「負けたよ、二度とも見事に負けた」

「へえー、それでは飛驒と信濃の國堺、乘鞍ヶ嶽の山中にをらるゝ塚原卜傳先生とはいかゞでございました」

「ざうさな、三年前に試合をしたことがあるが、これも負したよ」

「オヤ〳〵又負けたので……先生はよく負けますな」

「イヤ負けるのがあたりまへぢや。勝つと思ふと間違ひぢや。貴公もこれから諸國を廻つて、十分に修行をさつしやい。この一傳齋へも負ける人が澤山ゐるのぢやからな。あはゝゝ」と大聲に笑つた。これは一傳齋が冗談に云つたのではございませぬ。一傳齋も、十兵衞が武藝が出來るために慢心をしてゐるといふことを聞いてをりますから、それを戒めるつもりで、お前に負けぬ一傳齋でさへも、負ける人があるから、決して慢心するものではないぞよといふことを、それとなく云ひ聞かせたのでございます。

「恐れ入りました。して老人には、これからどちらへおいでになります」

「どこといつて定りはない。足の向くまゝに歩いてゐる浪人坊主、氣が向けば大名の屋敷にも泊るし、又或る時は草の床、木の根を枕に野宿をすることもある。あはゝゝ。十兵衞殿は何處へ行かれるな」

「手前は武藝修行旁々九州の方までまゐるつもりでござるが、途中大和の奈良へ參りたいと心得ます」

「左様かの、それではこゝでお別れかな。又縁があつたら會ひませう、ハイ左様なら」

杖を突いて、そのまゝスタ〳〵行つてしまつた。

「何だあれは……人を馬鹿にした坊主だ」と、十兵衞呆れて一傳齋の後姿を見送つてをりましたが、やがて鳴海に立つて名古屋へ出で、美濃路から中國へ行くのが今日の順路ですが、昔は熱田の宮から桑名まで海上七里の渡しに乘つたものです。十兵衞もこれに乘つて桑名へ着き、伊勢の大廟に參拜して、二見ヶ浦の日の出、八十末社を殘らず參拜して、伊賀の安濃津へ來ました。現今の三重縣津市です。藤堂高虎公の御城下でなか〳〵の繁昌、十兵衞は彼方此方と見物をして歩いてをりますと、城下の本町で大勢の人だかり、何であるかと立つてゐる人の間から覗いて見ますと、果して何でせう……

ま酒　六郎画

最も安價で、効果的の兒童教育法は？

この問題に對して、教育家諸先生方は悉く『講談社の繪本』を與へることだと、口を揃へて御推奨下さつて居ります。

内地への御贈答用に最適な……

三越特選 黄州リンゴ内地大量輸送

開催中――十二月四日まで……

内地五大都市をはじめ十四都市へ大量輸送開始

明太魚の子内地送り　地階マーケット

一階食料品係

京城 三越

面白くて爲になる

少年倶樂部 十二月號

どこでも大騷ぎ！

少年諸君！早く御覧下さい。十二月號は今年の最後で、面白い讀物、爲になる記事、大笑の漫畫が一ぱいあります。さア！早く早く！

小説は　浮かぶ飛行島、日本の偉兒、町の大將、天兵童子、その他どれも面白さの絶頂で、大熱狂です。

記事は　武藤貞一先生の「廣東大攻略戰」のお話を始め、諸君大喜びの物知り記事や……澤山！

漫畫は　のらくろ、ダン吉、蛸之助、愉快小僧など諸君の大好きなものばかり澤山でとても愉快！

少年倶樂部十二月號は、此の外諸君の血となり肉となる讀物が澤山です　定價五十錢 早くごらん下さい

院長 醫學博士 織田正德

内科 レントゲン科　織田病院

入院 病室 完備

京城府花園町（本町四丁目電車終點） 電話本局(2) 二三四九番(病院) 三三九八番(自宅)

昭和十三年六月一日現在遞信地圖

朝鮮地圖販賣元は

京城長谷川町 小林又七朝鮮地圖部（型錄進呈）

振替京城三八〇〇番 (2)電話本局五〇一三番

内科一般特ニ　呼吸器、心臟、X光線 胃腸、血液、腎病

佐藤内科

院長 醫學博士 佐藤小五郎

京城永樂町 電話本局(2) 病院用 二八八〇 住宅用 五八八四番

健康の若肌を創る！

快速美の化粧料

不思議に若く美しく冬でもアレを防ぎ肌アレを解消する人蔘エキス配合の強力美白化粧料!!

バニシング クリーム
コールド クリーム
コロン・乳液
水白粉・粉白粉

○鮮・滿・北支・各百貨店・有名化粧品店・藥店にあり

人蔘の華 化粧料

御進物に　おみやげに

西洋生菓子

龜屋・金剛山

朝鮮汽船出帆廣告

一、釜山出帆　麗水行(急行)毎月……　馬山行(急行)毎日……　木浦行各港寄港毎日……　元山行(急行)月廿回……　鬱陵島行　竹邊行　九龍浦行　濟州島行　一、木浦出帆　釜山行各港寄港毎月……　一、元山出帆　蔚山行(急行)月廿回……

阿波共同汽船出帆

大連・芝罘・威海衛線　第十六共同丸　十二月廿九日午後入港　十二月一日午前出港

天津・大連・鎭南浦線　神功丸　十一月廿七日午後入港　十一月廿八日午前出港

第三濟丸　十二月二日午後入港　十二月六日午前出港

○朝鮮鐵道局主要驛ニテ乘客並ニ船車連絡運賃取扱仕候貨物取扱乘船切符發賣所京城三越支店ジヤパンツーリストビユーロー案内所

代理店 仁川府海岸町 野口商會 電話二四・一三七番

面白イ程捕レル雀捕用

カスミ網

絹糸製　貳間　參間　四間　五間

貳圓　參圓　四圓　五圓

其他兎網釣道具

京城永樂町二丁目

漁網漁具卸商 吉備商會

電話本局(2)五七五八番 振替京城八九九二番

御申込次第カタログ送呈

名實共に具へた 世界的最高級の標準品

ミツワ石鹸

B.22

檢眼無料（學生に限り）

本院本眼科にて檢眼す

◇檢眼◇ 眼科科長醫學博士山田先生擔任にて正確に視力を檢査して上げます

◇眼鏡◇ 三十餘年間の古き歴史を以つて熟練なる技術と精密な機械を完備して弊部工場で正確に製造して上げます

京城驛前 セブランス病院

セブランス眼鏡部

有田製別 治淋劑

急性淋病慢性再発淋病

良いから効く・効くから売れる

商會の治淋劑は政府指定の日本藥局方治淋劑六種を主藥とし健胃劑を加味配劑しあるを以つて胃腸を害することなく能く淋の取れる人々

有田音松鑑製責任薬

京城 …… 釜山 …… 平壌 …… 大邱 …… 元山 ……

有田製別 驅毒劑 ヨコネ・カンソ 一期二期梅毒

有田ドラッグ

創立 明治三十二年

京城府南大門通二丁目

株式會社 朝鮮商業銀行

頭取 朴榮喆

專務取締役 堀正一

支店 京城南大門、同鐘路、同東大門、同本町二丁目、同本町四丁目、龍山、仁川、平壌、利川、清州、群山、全州、裡里、長興、康津、三千浦、統營、馬山、鎭海、釜山本町、同牧ノ島、同富平町、蔚山、方魚津、元山、永興、咸興、端川、恵山、吉州、羅南、清津、會寧、沙里院、載寧、信川、平壌、同大同門、鎭南浦、順川、定州、新義州

出張所

家庭で一家揃って湯治！ この一浴！身体の眞から温る

家庭の温泉

六一〇ハップ

試用見本進呈 名古屋市 六一〇ハップ本舗

各藥店にあり

世界に誇る

ホワイトフロッグウヰスキー

（白ガマ印）

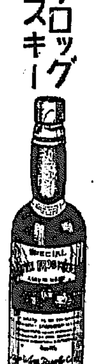

日本共立火災

出張所 京城府黄金町二丁目一九九（朝取二階）

出張所 電話長本局1566番

出張所 主任宅龍山1638番

年賦定期貸付 普通銀行業務

日本銀行代理店 日本勸業銀行代理店 朝鮮貯蓄銀行代理店

京城南大門通二丁目百四十番地ノ一

株式會社 朝鮮殖產銀行

頭取 林繁藏

資本金參千萬圓

全鮮各地に支店出張所六十四ヶ所並に内地大阪に支店あり

薬は北島へ

（毎月商報発行）

京城府本町二丁目

薬種貿易 株式會社 北島薬店

電話②七六一番・振替京城二八五番

女子の神經系障碍に

女性ホルモン オバホルモン

神經衰弱、憂鬱症

神經亢奮、不眠症

月經不順等に

オバホルモンは化學的純粹の卵胞ホルモン劑にして、活力減退せる諸臟器を賦活し新陳代謝を亢め食慾不振を去り、血色血行を佳良にす。而して月經を調整し女性特有の機能を正常にし、以て前記神經諸症狀を消退せしむる作用を有す。

〔用量〕一回一―二錠一日三回内服す

〔價格〕……

發賣元 武田長兵衞商店

武田發賣品

明るくて永くもつ 名實共に日本一

日本乾電池

高砂工業株式會社

タバコのみの

歯磨スモカ

なァんだ スモカか…さう簡單に片づけられる歯でないですぞ！

壽屋化粧品 藥店ニアリ 定價十五錢

976

三中井

京城

主催 大日本陸軍從軍畫家協會

後援 陸軍省 朝鮮軍報道部 第二十師團司令部

支那事變從軍畫展覽會

會期 十一月二十七日ヨリ十二月四日

會場 六階ギャラリー

フンドー タカのあるところ 聲價愈々高し

高杉醬油釀造場 仁川

總動員法十一條適用 朝鮮は圏外におけ

大藏省の適用意向に對し 財界に反對の聲擡頭

總動員法發動による十一條の適用に關しては軍と大藏省との間に諒解成立し財界も平靜を恢復したが之が外地適用に關し種々の說が流布されてゐる、大藏當局としては增配並に新しく配當せんとする會社の配當等に朝鮮及臺灣に本社を有する會社も内地同樣一割を限度となすべきであるとして、總督府と折衝中であると傳へられてゐるが之に對し朝鮮の關係方面では朝鮮は金利其他の點で事情を内地と異にするのであるから、同率となすは不當である、殊に朝鮮は鮮內工礦業が振興の新段階に入つたのであつて、内地同樣の配當制限を行ふことは企業資本の流入を阻止し且つは工礦業開發を制約することゝなるから、制限の限界をおくとしても、少くとも内地よりは二分乃至三分の高率におくが公當であるとなしてゐる、然も半島が兵站基地としての重要性からみるも企業資本の誘致は然とされ、これを國策の上から見れば、配當制限を行ふべきでないとの意見が擡頭してゐる

丸別米需要 大阪で嫌厭さる

生產十萬叺大半殘存

大阪に於ける鮮米七、八分搗米に順應して九月十五日より實施されてゐる大阪向鮮白米「丸別米」は客月末現在に於て九萬九千七十六叺の生產高を示したが、阪地に於ける消費者の嫌厭により未だ大半は殘存し、頗る不貿れの狀態にあり今後も數的には大した增加を望めず内容の變化と相俟つて、名のみを殘す程度となつてゐる、これが檢查支所別內譯を見れば左の通りである

▲仁川一四二、二〇九▲群山四一、九一三▲鎭南浦八、五三〇▲木浦釜山なし▲合計九九、〇七六

煤鐵公司 滿業に參加決る

讓渡委員會來年開く

【新京廿五日發同盟】本溪湖煤鐵公司の滿業參加問題は、根本方針決定し二十五日滿洲國當局談の發表によつて本溪湖煤鐵公司（資本金一千萬圓滿洲國政府持株八萬株大倉組十二萬株）を滿業に投資すると共に細目に亘つては滿業間に於いて折衝を重ね明年早々讓渡評價委員會を開催することゝなつた、この結果滿業は滿洲國當時決定せる滿洲國內の重工業關係會社を實質的にその傘下に收め得るに至つた譯である

金剛山電氣 定時總會

金剛山電氣軌道株式會社下期定時總會は廿五日午前十一時より東京鐵道會館において開催、當期決算案、利益金處分案を原案通り可決、取締役補選の件は監査役櫻井小一氏當選取締役で互選の結果同氏が專務取締役に決定し、監査役は補充しない事となつた、利益金處分左の通り（單位圓）

當期利益金 六一八、二三六
前期繰越金 七八一、〇七二
合計 一、三九九、三〇九
之が處分
法定積立金 三五、〇〇〇
別途積立金 一五〇、〇〇〇
役員賞與金 三八、〇〇〇
株主配當（年九分） 四一四、〇〇〇
後期繰越金 七六二、三〇九

櫻井小一氏 金剛山電鐵專務取締役に當選した櫻井小一氏は十二月上旬入城して各方面への挨拶廻りをなし一應東京に歸り明年一月正式赴任就任する筈

朝鮮無煙炭礦組合 期日繰上總會開催

二十、三兩日東京工俱で

朝鮮無煙炭礦組合では十二月二、三日の兩日東京工業俱樂部に於て總會を開催するに決定した、毎年二月開催を恒例としてゐるが、本年は時局柄石炭の需給問題が重大視されてゐるので、二ケ月繰上げとなつたものであつて、本年度の實際數量、前段の確定を行ふ筈で、成行は注目せられてゐる

長期統制留意 萬全の方策樹立

京城商議 伊藤理事歸城談

黃海經濟聯盟創立總會、日商總會、日滿產業總合評議員會に出席歸任した伊藤京城商議理事は語る

統制經濟の運行に關する問題として時局に鑑み此の際生產の擴充、物資の統制、物價の調整並に振興等國家各般の經濟政策に協力し、其の圓滑なる運行に寄與せんとするもので、中小產業者は統制の爲め動もすれば深刻なる影響を受くるを免れ難い事情にあるから、統制が長期に亘る以上、此等中小產業者及其の從業員に對する匡救に留意し、平和產業に付いても其の技術の保存を可能ならしむる等萬全の方途を樹つべきである又商工會議所機構改革問題は各種主要商工業の業種別代表者を網羅し綜合經濟機構としての職能を十分發揮せしむること、商工業……の折衝如何にあると思ふ、又朝商より提出せる木材の需給調節並に發源狩猶に關する建議案は滿場一致通過した

肥料統制實施後 鰯粕移出增加せん

實効認識で需要增に期待

農林省では明十四年一月より主要化成肥料、單肥を原料とする配合肥料の割當並に公定價格制を設定すること、なり內地當業者及び年約三百萬俵の鰯粕移出を有する朝鮮當業者はその成行きに注目を拂つてゐたが、鰯粕移出の將來に就いては次の如き理由から却つて移出增加の好轉を來すのではないかと觀測されるに至つた、即ち

一、割當られた無機質肥料以上に消費者の需要が增加した場合消費者は有機質肥料（豆粕魚粕）を購入するに至ること

一、農林省の方針としては配合原料に有機質肥料を使用する場合は低限度當なるものを認携することになつて居り、鰯粕は此の條件に適合してゐる

一、肥料販賣取扱業者にとり無機質肥料より有機質肥料の方が、商內に妙味多く取扱高增の傾向にある

一、消費者は從來の使用經驗から鰯粕の實効を認識してゐること

殖銀增資新株公募

十二月十六日より

殖產銀行增資新株公募はプレミアム五圓以上とし十二月十六日より廿日まで五日間東京、大阪、名古屋、朝鮮で行ふことに決定したが公募株數は六千五百八十三株で取扱店は左の通り

一、鮮內取扱店 殖銀本店並鮮內各支店、京城證券團

一、內地 一銀本支店、靜銀支店

奉天の特產物 出廻り減少

朝鮮工業協會入報 十一月下旬奉天に於ける特產物の出廻りは漸く本格的となつたが、奉天鐵道局管內主要驛十一月二十日現在の在貨は院內六萬三千屯、各驛構內六千五百屯で前年同期に比すれば院內八%各驛構內十五%の各減少を示した

漁組中央會

第二回通常總會 廿六日遞信會館で開く

朝鮮漁業組合中央會第二回通常總會は、二十六日午後一時半より遞信會館にて各漁業組合關係者出席開會、石谷理事の開會の辭に次ぎ永年勤續者表彰式ありて會議に入り十三年度會務並に十三年度業務中間報告ありて定款一部變更を附議及建議打合事項を行ひ三時半閉會した

各漁組の表彰者

小林莊平吉（羅老島）山崎勝右衛門（長興郡）吉岡義吉（麗島）伊藤一夫（同）河島垠（長生）吉原寬一郎（長承）李容奎（迎日）

建議及打合事項

一、中央會共同購入事業に石炭、カーバイトを加へられたき件（安島漁組提出）

一、重油配給實績は水產團體にも割與せられたき件（鐵山漁組提出）

一、中央會に水產團體を統一せしめられたき件（長項漁組提出）

一、總督の附議事項擴張の件

一、小港又は漁船避難泊場の修築及其の筋へ要望の件

一、所屬官員の總代會出席議員の制限徹廢方其筋へ要望の件

一、本年七月全鮮一齊に實施の水難救濟漁船中全然水難の虞れなき和船取船を除外せられたき件

一、水難漁船救濟資金の件（以上花城漁組提出）

一、漁業組合員の債權共同取立に關する件（平安津漁組提出）

一、諸經費に關する件

一、漁組機關雜誌刊行の件（河東漁組提出）

一、商況通報の件

一、漁組現事職員養成機關設置の件

助熱劑フルサーム

廿八日から本府で効果試驗

燃料節約の國策的機關として各方面の期待を惹いてゐた助熱劑フルサームは、日本燃料會社の設立と共に、これが企業性を持つに至りライオン石鹼工場、大日本ビール吾妻工場、日本皮革、日本マグネ等の各工場は何れも二割以上の節約率を示し、鐘紡工場、大島製鍊等も目下試驗中であるが現在良好なる成績を擧げ各方面に夫々取付中である一方朝鮮方面ではこれが普及を圖る目的を以つて組織された百萬圓（全額拂込）の東洋燃料が近く認可される運びとなつたが二十八日より數日間總督府のボイラーで効果試驗を施行することゝなつた

物資總動員計畫事務打合

本府係官東上

明年度における物資總動員計畫事務打合が、企劃院に於て近く開催されることとなつたので、本府企劃課では篠永事務官以下土井、長村兩技師は廿六日午後四時十五分〝あかつき〟で大擧東上することゝなつた

貯銀野田氏後任 山口殖銀理事か

野田新吾氏は貯蓄銀行取締役の辭表提出中であるが、後任は殖銀理事山口重政氏となる模樣である

皮革會社に業者の合流

◇…要望さる

朝鮮原皮販賣株式會社の設立に關しては、去る廿五日午後一時より商工獎勵館に於て杉永根、金植振の兩氏外十名の皮革商を初め本府關係官が集合協議した結果、可及的速かに設立するに決定した、しかして二萬株の割當については關係者に於て懇談することとし發起人に於て愼重人選折衝に當る事となつたが全鮮三百人に上る皮革取引商の合流が望まれてゐる

北海道石油 創立總會

帝國燃料興業をはじめ三井、三菱、住友、北海道炭礦汽船その他北海道地元資產家の合同出資による北海道人造石油會社（資本金七千萬圓第一回四分の一拂込）の創立委員會は廿四日丸の内工業俱樂部で開催、種々打合せの結果新會社の第一回拂込が此の程完了するに至つたので、愈よ來る十二月十日工業俱樂部で創立總會を開催する事に決定した

水豐堰堤の最後的設計審議

來月三日調查委員會

鴨綠江水電の水豐における堰堤設計を最後的に審議決定すべき總督府江水力電氣調查委員會は、來る十二月三日午前九時から本府第一會議室に於て開催されることゝなつた

鰯油入札不成立

次回は二十八日發表

硬化油側の値上說で二十五日施行の鰯油三十萬一千七百二十九罐の入札は注視せられてゐたが、入札者なきため契約不成立となつた、次回入札期日は二十八日發表

中川鑛業重石 增產計畫實施

中川鑛業の實陽重石鑛山は借入金を東拓から殖銀に肩代りし、更らに同行より四十五萬圓の新資金を得て增產實施中であるが、この程月產十噸から二十噸に飛躍し、十二月末には三十噸へ增產可能となつたが同社では尚一段の增產に力を入れ來春までに四十噸目標をもつて進んでゐる、重石の大部分は日本高周波に供給してゐる

日本油脂社債

二十五日興銀より日本油脂一回として社債の發行條件が發表されたが左の通りとなつてゐる

▲發行總額 五千萬圓
▲發行價格 百圓
▲發行利率 四分四厘
▲償還 二ケ年据置後八ケ年間に抽籤償還
▲利拂ひ 六月十日及び十二月十日

經濟建設緖に就く【四】

中支振興會社設立と關係子會社の實體

華中電氣通信股份有限公司

創立 七月廿一日

事業 中支における（一）電氣通信事業の統制經營（二）電氣通信設備の貸付（三）前項事業に附帶する業務並に關係事業への投資

資本金 一千五百萬圓 そのうち支那側は既設の官有通信施設を現物出資（五百萬圓）日本側現金出資一千萬圓（第一回拂込半額）そのうち中支振興會社出資六百萬圓民間側出資は國際電氣通信二百萬圓、電信電話工事會社百萬圓、其他通信機具製造會社十九社で百萬圓、合計四百萬圓

本社 上海

華中電信 は事變後應急的に設立された華中電信公司の事業を繼承擴大したのであるが、現在の營業狀況は左の通り

（一）有線電話加入個數

閘北 七〇〇 市中心區 一〇〇
蘇州 六八〇 吳江 五〇
南京 四〇〇 杭州 一五〇
合計 二、〇八〇

なほ十一月中旬からは南市の電話及び南京—上海間の有線電話がそれぞれ開通の豫定である

（二）無線電話 日本—上海間に開通した

（三）無線電信 上海と蘇州、杭州、南京、青島、天津、大連、香港、日本、マニラ、アメリカ及

航行船舶 間の間に開かれてゐる、さらに漢口との間にも近く無線電信が開通する豫定であり歐洲との聯絡は來春の豫定となつてゐる、なほ無電臺としては目下上海楊樹浦假設備を利用してゐるが、眞茹無電臺の復舊に努めて居り近く利用される筈である

上海恒產股份有限公司

創立 九月十日

事業 維新政府では中支復興には先づ戰後の上海を復興して明朗都市を建設すべしとの目的から都市建設に當ることゝなつたが、成立なほ日淺く資金と技術に乏しいため日本側の協力を求めるため合辦會社を設立して、その手によつて上海都市建設事業を行ふことゝしたのである

資本金 二千萬圓 そのうち一千萬圓は維新政府が上海附近の土地を現物出資、殘りの一千萬圓は日本側から現金出資（第一回半額拂込）そのうち中支振興會社の出資分は半分の五百萬圓 となつてゐる。なほ資本金は近く三千萬圓に增資される筈である。

本社 上海

上海恒產は先づ國民政府時代の大上海都市計畫の實施對象となつてゐた上海市中心區を中心に道路港灣、その他都市設備の建設を遂行することゝなり、旣に會社側としては

計畫原案 の立案を終り、目下維新政府關係當局の手によつて審議中であるが、近く決定を見る筈であつて、上海恒產はその決定を俟つて愈よ第一期上海都市計畫の實施に着手する豫定である、この都市計畫實施區域内の土地收用は先づ一千五百萬坪に亘るが維新政府の所有地は別段問題はなく一方私有地は維新政府地政局において申告を受付けて整理を行ひつゝあり、來る十一日頃から申告のあつた土地の買收を愈よ開始する手筈になつてゐる、なほ申告なき所有者不在の私有地に就いては

都市計畫 實施の必要上一應維新政府側で保管の形式をとつて事業遂行を妨げぬやう計らうものと見られてゐる

公社債株式賣買引受募集
山一證券株式會社京城支店
京城府黃金町二丁目一九八 電話本局②三五一八・二五二〇・二九〇七 振替京城二八八〇番

朝鮮取引所米豆證券現物 株式 期米
太
新田義民商店
京城府黃金町 電話本局代表②220 2170

株式 投物絕えず 再崩落

後半小戾る

前場 前日納會關係に依る大量の投物に續落せるあと引戾し强調となつて後引せる氣先阪地の再び弱れの地合對調を入れて當所も無材料場面乍ら再崩落となり朝新三四圓一と同事大新不申新東一二九圓五と五安滿業不申鐘紡一四五圓五と遂に八高と初まつたが、その洗掃場面となり中牛に至るや落勢を加へて遂に七圓七と陷落地合極度の惡化となつたが人氣は漸く買飽きの氣味にありあと伸力極めて不活潑乍ら反撥して結局小康裡に前場を終了した

仲惱み鈍重

長期の繰上げ納會に依る整理一巡後の相場は反撥步調に轉じたが今朝は再び活氣薄く早くも伸惱み鈍重の振合を示してゐる格別新規の刺戟材も見當らない樣であるが基調的惡材として總動員法の發動實施があり八十億圓の尨大豫算編成に伴ふ大增稅必至人氣等尚悲觀的に傾いてゐるのであるが相場の內部的には應けの素地が漸次醱酵められつゝあるもの、樣である期線から見たこの相場の地位は完全に過般の大突込みの二番底とも稱すべき突つ込みを示現して居り整理の結果需給全く改善成つたことに向ふ……低落の危險は相場の內部的には一掃された觀がある人氣も漸次買氣に轉向の模樣を視ぜられてゐるが規模に於て見るべきものがあるかどうかは先づ論外として一應の當高相場の形式を漸次備へて行く事になるのではあるまいか

本日ノ動キ 午後二時調

大原證券會社

銘柄	值
鮮銀	[illegible]
朝新	[illegible]
同新	[illegible]
日本紡	[illegible]
鐘紡	[illegible]
新東	[illegible]
大新	[illegible]
滿業	[illegible]
日產	[illegible]
日窒	[illegible]
朝鮮石油	[illegible]
京城電氣	[illegible]
日本製鐵	[illegible]

明治町覺書

整理が濟んだら少しは朗かな相場も見られるかと期待されてゐたのも恰好だけ見せて早くも本日は鈍重な振合を見せてゐる▲如何にも材の薄い場面の事であるし敢く叩きつけられた相場である▲暫くはこの低迷振りは續くに相違あるまいと見ると依然として東京と大阪と斯ら比べて見ると依然として東京と大阪と斯ら比べて見ても相場は政治問題にあるらしく▲革新的な一事が起ればこれを悲觀的に見る人もあり……▲東株が二分減配して五分六厘と云ふ創立以來の最低配當を示したし大株又二分減配の模樣を開くといふ事は、人氣を窮地に陷し▲その他取引所株の減配相次ぎに取引所株の受難の觀が深刻なし我が朝取、政然として一割四分配に踏み止まる▲大勢を喰ひ止め得る文句拔け得る自信

米界

丸仁米は並四等建の一叺十三圓七十錢から八十錢までが一番多く之れを石に換算すると三十四圓二十五錢乃至四十錢となりその內から四ケ月の金利や運賃諸費用を除くと入札者も相當勉强してゐる事になるので案外多く恩典に浴しさうな豫感がする▲殊に今回の買上げ數量は第一回の拂下米丈けでなく第一次拂下米も含まれてゐるさうであるが若しこれが事實とすると政府も所藏の比甲斐があるので勁もすると鮮米は五十萬石位に達するかも知れない▲何にしても內地米中北陸東北方面の米は總て政府の最高價格を上廻つてをり剩安と見られる九州米は今が收穫の前最中とて無理な賣込みもあるから鮮米を多く買上げる事は澳ひないと同時に日無明けは一寸面白い相場は見れないと見る向が少くない

現株市況

整理續き軟落

地合崩れの淸算を眺めて諸部門軒並に低落引續き整理賣物が見受けられた

▲日本紡（配當落）九五圓八司新……

京城府明治町 源山本源作商店

市況

前日來より再度人氣の不振となつた場面は高值取組の乘替時期に直面し手詰賣り續出に總崩れとなり又々不況。

銘柄	值
鮮銀	[illegible]
同新	[illegible]
殖銀新	[illegible]
龍山工作	[illegible]
東拓	[illegible]
朝鮮電興	[illegible]
南鮮電	[illegible]
同新	[illegible]
西鮮電	[illegible]
同新	[illegible]
日興紡	[illegible]
東洋紡	[illegible]
商船	[illegible]
滿業	[illegible]
日窒	[illegible]
アルミ新	[illegible]
九曹達	[illegible]
日曹新	[illegible]
東邦人	[illegible]
日曹人	[illegible]
三菱重工新	[illegible]
デゼル	[illegible]
エタ新	[illegible]
鐘紡新	[illegible]
北樺油	[illegible]
商船新	[illegible]
神戶二新	[illegible]

株式利廻表

銘柄	拂込金額	配當率	相場	利廻
鮮銀	[illegible]	[illegible]	[illegible]	[illegible]
朝取新	[illegible]	[illegible]	[illegible]	[illegible]
北鮮紡	[illegible]	[illegible]	[illegible]	[illegible]
小林鑛	[illegible]	[illegible]	[illegible]	[illegible]
製鍊	[illegible]	[illegible]	[illegible]	[illegible]
石油	[illegible]	[illegible]	[illegible]	[illegible]
京工	[illegible]	[illegible]	[illegible]	[illegible]
東拓	[illegible]	[illegible]	[illegible]	[illegible]
東電	[illegible]	[illegible]	[illegible]	[illegible]
邦船	[illegible]	[illegible]	[illegible]	[illegible]
郵船	[illegible]	[illegible]	[illegible]	[illegible]
商船	[illegible]	[illegible]	[illegible]	[illegible]
南滿	[illegible]	[illegible]	[illegible]	[illegible]
鐘紡	[illegible]	[illegible]	[illegible]	[illegible]
日本紡	[illegible]	[illegible]	[illegible]	[illegible]
東洋レ	[illegible]	[illegible]	[illegible]	[illegible]

銘柄	拂込金額	配當率	相場	利廻
帝人	[illegible]	[illegible]	[illegible]	[illegible]
日糖	[illegible]	[illegible]	[illegible]	[illegible]
鹽水	[illegible]	[illegible]	[illegible]	[illegible]
日產	[illegible]	[illegible]	[illegible]	[illegible]
水產	[illegible]	[illegible]	[illegible]	[illegible]
三菱	[illegible]	[illegible]	[illegible]	[illegible]
滿鐵	[illegible]	[illegible]	[illegible]	[illegible]
日魯	[illegible]	[illegible]	[illegible]	[illegible]
石油	[illegible]	[illegible]	[illegible]	[illegible]
日窒	[illegible]	[illegible]	[illegible]	[illegible]
東工	[illegible]	[illegible]	[illegible]	[illegible]
日立	[illegible]	[illegible]	[illegible]	[illegible]
電工	[illegible]	[illegible]	[illegible]	[illegible]
川造	[illegible]	[illegible]	[illegible]	[illegible]
窯業	[illegible]	[illegible]	[illegible]	[illegible]
ラサ工	[illegible]	[illegible]	[illegible]	[illegible]
電化	[illegible]	[illegible]	[illegible]	[illegible]
日曹	[illegible]	[illegible]	[illegible]	[illegible]
淺野セメ	[illegible]	[illegible]	[illegible]	[illegible]
王子紙	[illegible]	[illegible]	[illegible]	[illegible]

鐘實創立總會

重役の顏觸れ

鐘淵實業株式會社創立總會が二十四日丸ノ內工業俱樂部に於て開催されたが當社は周知の通り鐘紡の事業中紡織加工業以外の事業一切は鐘紡より移管營業するもので資本金六千萬圓全額拂込で鐘紡に於て引受くること、鐘紡との關係は單なる子會社といふより寧ろ姉妹會社とも云ふべきであつて當社々長には鐘紡社長の兼任する事になつてゐる……本日總會に於て選任された重役氏名は左の通りである

取締役社長津田信吾（鐘紡社長）取締役城戶季吉（鐘紡常務）市村正二（鐘紡常務）三宅郭太（鐘紡研究所長）永井一郎（鐘紡總務課長）宮原清（鐘紡理事）本木誠三（鐘紡毛織專務）千葉三郎（早山石油專務）高木騰吉（三井銀行調查課長）金子靖夫（鐘紡參與、技師）野崎廣太（鐘紡取締役）山下太郎（監查役）……

東證券 京城府黃金町二丁目 電話本局②二一九一・一九九二
現物部 本局② 6131 6132 6134
短期部 本局② 5161 5162 5163 5164 5165 5166 5167 5168

期米 買上結果待 揉合

前場 今朝は阪地の小弛みを受け寄三圓八十一錢中三圓八十五錢先三圓六十三錢と頭重く寄付きたるも政府買上げ米發表待ちに商內を見送つてゐる者が多い際とてアトは賣物薄く六十三錢から四錢と二節は六十二錢と稍々不勢を呈し盛返しその後京城方面の小口買物に六十六錢から七錢と更に引緊り底意强硬に前場を終了した

東新 必勝責任指導
京城府南山町三ノ三 株式秘線指導會 電話本局三四四八番

籾の上場は 一斤が九錢四厘

目下正米界の情勢を見るに本日は政府米の買上げ數量が決定するのでその發表待ちに產地も賣物が殆んどなく又地場の商人も一切に取引を差控へ取引らしい取引は殆んど出來ざる狀態であるが然し產地に於いては買上げ後の賣物に備へて……賣惜んでゐる者もあるので發表後は賣物が殖えて來さうな氣配を示してゐる殊に籾の如きは精米筋の買粮へと產地では玄米に加工して賣るより籾のまゝで取引する方が利得である事から玄米以上に出廻る

政府米買上 入札値見當

政府の百萬石買上げは二十五日入札を終り二十六日決定されるが一般民間側の入札値段を探査するに大體左の如きものと見られ丸仁、菱夕、丸木は比較的安值に入れたもの、如くである何分今回は內地側よりの入札はないものと見られてゐたが東京山種、岡井兩商店では京城穀物名義で丸仁米買入れの申込をなした、然し値段は相當分值に入札した模樣である

	高值	安值（叺當り）
九ナ	[illegible]	[illegible]
九	[illegible]	[illegible]
菱タ九木	[illegible]	[illegible]
角フ	[illegible]	[illegible]
九元	[illegible]	[illegible]

仁川穀物出入

【二十五日】◎細府 玄米八、三九〇叺大豆三、三九〇叺小麥七八叺

在庫增加望薄

各地集散市場に於ける最近の在庫米數を見ると玄米は鎭南浦の七萬六千餘叺の外は何所も近年にない稀薄であるが之れは新穀の出來秋として值頃が高過ぎるので假需要が起らない事も一つの原因であるが大體は產地が北販關係で極めて高值を維持し玄米の調製數量が例年に比べると著しく減少してゐる事や叺に對しても悉く受除を要するのでの通し金融組合に於ても細民の品まで融通してゐる……在庫米は今後に於いても需要の增加は望まれないと相場に淡いでも無碍の不勢は期待し難く見る向が少なくない

買上げ强弱觀

本日農林省で決定する內鮮米の買上げ數量に付き市場の取引を綜合して見ると强氣側では案外多く買上げるものと豫想する向が多いが弱氣側では從來古米を拂下げたのであるから今回全部買上げて第二回の買上げ若し四日から七日のうちに上げ十二月下旬に行はれる第二次買上げ……

朝鮮取引所 半島に誇る證券市場 清算取引にも實物取引にも 二田原商店 京城黃金町 電話本局五五二五・七七一一・七八九一 市場二二五六

期米

朝取短期 （廿六日）

限月	寄付	大引	高值	安值
[illegible]	[illegible]	[illegible]	[illegible]	[illegible]

株式 （廿六日）

朝取短期（前場）

銘柄	寄付	大引	高值	安值
朝取	[illegible]	[illegible]	[illegible]	[illegible]
同新	[illegible]	[illegible]	[illegible]	[illegible]
大新	[illegible]	[illegible]	[illegible]	[illegible]
東新	[illegible]	[illegible]	[illegible]	[illegible]
滿業	[illegible]	[illegible]	[illegible]	[illegible]
同新	[illegible]	[illegible]	[illegible]	[illegible]
帝人	[illegible]	[illegible]	[illegible]	[illegible]
日產	[illegible]	[illegible]	[illegible]	[illegible]
鐘紡	[illegible]	[illegible]	[illegible]	[illegible]
北拓	[illegible]	[illegible]	[illegible]	[illegible]
朝石	[illegible]	[illegible]	[illegible]	[illegible]
製鍊	[illegible]	[illegible]	[illegible]	[illegible]
拓新	[illegible]	[illegible]	[illegible]	[illegible]
日窒	[illegible]	[illegible]	[illegible]	[illegible]
日石	[illegible]	[illegible]	[illegible]	[illegible]

朝取直定と日步

銘柄	直定	日步	代引
朝取	[illegible]	[illegible]	[illegible]
同新	[illegible]	[illegible]	[illegible]
鐘紡	[illegible]	[illegible]	[illegible]
大新	[illegible]	[illegible]	[illegible]
東新	[illegible]	[illegible]	[illegible]
滿業	[illegible]	[illegible]	[illegible]
同新	[illegible]	[illegible]	[illegible]
日產	[illegible]	[illegible]	[illegible]
拓新	[illegible]	[illegible]	[illegible]

朝取短期建玉表

	賣方	買方	建玉數
朝取	[illegible]	[illegible]	[illegible]
同新	[illegible]	[illegible]	[illegible]
大新	[illegible]	[illegible]	[illegible]

大株長期（前場）

銘柄	寄付	大引
東新	[illegible]	[illegible]
鐘紡	[illegible]	[illegible]
滿業	[illegible]	[illegible]
同新	[illegible]	[illegible]
拓新	[illegible]	[illegible]
短期出來高	[illegible]	[illegible]

大株短期（前場）

銘柄	寄	引	高	安
東株	[illegible]	[illegible]	[illegible]	[illegible]
東新	[illegible]	[illegible]	[illegible]	[illegible]
鐘紡	[illegible]	[illegible]	[illegible]	[illegible]
大株	[illegible]	[illegible]	[illegible]	[illegible]
大新	[illegible]	[illegible]	[illegible]	[illegible]
日窒	[illegible]	[illegible]	[illegible]	[illegible]
滿業	[illegible]	[illegible]	[illegible]	[illegible]
郵船	[illegible]	[illegible]	[illegible]	[illegible]
同新	[illegible]	[illegible]	[illegible]	[illegible]
大新	[illegible]	[illegible]	[illegible]	[illegible]
鐘紡	[illegible]	[illegible]	[illegible]	[illegible]
滿業	[illegible]	[illegible]	[illegible]	[illegible]
東新	[illegible]	[illegible]	[illegible]	[illegible]
日產	[illegible]	[illegible]	[illegible]	[illegible]
日レ	[illegible]	[illegible]	[illegible]	[illegible]
曹達	[illegible]	[illegible]	[illegible]	[illegible]
帝人	[illegible]	[illegible]	[illegible]	[illegible]
郵船	[illegible]	[illegible]	[illegible]	[illegible]
石油	[illegible]	[illegible]	[illegible]	[illegible]
日曹	[illegible]	[illegible]	[illegible]	[illegible]

大株短期噴合

	寄	取組
[illegible]	[illegible]	[illegible]

東株長期（前場）

銘柄	寄	引
新東	[illegible]	[illegible]
大新	[illegible]	[illegible]

東株短期（前場）

銘柄	寄	引	高	安
倉紡	[illegible]	[illegible]	[illegible]	[illegible]
鐘紡	[illegible]	[illegible]	[illegible]	[illegible]
三菱	[illegible]	[illegible]	[illegible]	[illegible]
東新	[illegible]	[illegible]	[illegible]	[illegible]

東株短期噴合

銘柄	賣	買	取組高
鐘紡	[illegible]	[illegible]	[illegible]
東新	[illegible]	[illegible]	[illegible]
新東	[illegible]	[illegible]	[illegible]
滿業	[illegible]	[illegible]	[illegible]

東京現株

銘柄	值	銘柄	值
株	[illegible]	滿鐵	[illegible]
新	[illegible]	郵船	[illegible]
新	[illegible]	東拓	[illegible]
新	[illegible]	同新	[illegible]
新	[illegible]	富士紡	[illegible]
新	[illegible]	日石	[illegible]
新	[illegible]	王子	[illegible]

朝取仁川（前場）

	當限	中限	先限
（一）	[illegible]	[illegible]	[illegible]
（二）	[illegible]	[illegible]	[illegible]

東京期米（前場）

	當限	中限	先限
寄	[illegible]	[illegible]	[illegible]
入值段	[illegible]	[illegible]	[illegible]
取組高	[illegible]	[illegible]	[illegible]
出來高	[illegible]	[illegible]	[illegible]

大阪期米（前場）

	當限	中限	先限
（一）	[illegible]	[illegible]	[illegible]
（二）	[illegible]	[illegible]	[illegible]
（三）	[illegible]	[illegible]	[illegible]
（四）	[illegible]	[illegible]	[illegible]
（五）	[illegible]	[illegible]	[illegible]

大阪期米噴合

	當	中	先
（一）	[illegible]	[illegible]	[illegible]
（二）	[illegible]	[illegible]	[illegible]
（三）	[illegible]	[illegible]	[illegible]
（四）	[illegible]	[illegible]	[illegible]
（五）	[illegible]	[illegible]	[illegible]
（六）	[illegible]	[illegible]	[illegible]
（七）	[illegible]	[illegible]	[illegible]
（八）	[illegible]	[illegible]	[illegible]
（九）	[illegible]	[illegible]	[illegible]
（十）	[illegible]	[illegible]	[illegible]

各地期米（前場）

	中	先
兵庫	[illegible]	[illegible]
下關	[illegible]	[illegible]
名古屋	[illegible]	[illegible]
釜山	[illegible]	[illegible]
大邱	[illegible]	[illegible]
群山	[illegible]	[illegible]
木浦	[illegible]	[illegible]
南浦	[illegible]	[illegible]

商品 （廿六日）

	寄	引
△大阪綿絲 前場 十一月限	[illegible]	[illegible]
五月限	[illegible]	[illegible]
△大阪棉花 前場 當限	[illegible]	[illegible]
先限	[illegible]	[illegible]
△橫濱生絲 前場 當限	[illegible]	[illegible]
先限	[illegible]	[illegible]
▲現物（標準品）	八〇二四	
△大阪人絹 前場 當限	[illegible]	[illegible]
先限	[illegible]	[illegible]
△東京人絹 前場 當限	[illegible]	[illegible]
先限	[illegible]	[illegible]
△大阪砂糖 前場 當限	[illegible]	[illegible]
先限	[illegible]	[illegible]
△商品人絹 前場 當限	[illegible]	[illegible]
先限	[illegible]	[illegible]

外國爲替 （廿六日）

倫敦金塊	[illegible]
紐育銀塊	[illegible]
米	[illegible]
印	[illegible]
スチール株	[illegible]
アナコンダ株	[illegible]
日米爲替	[illegible]
英米爲替	[illegible]

金融 （廿六日）

東京コール
翌日物 〇六五〇
無條件 〇六七五
普通 〇六〇〇

日銀帳尻 （廿五日）

發行高	[illegible]
正貨準備	[illegible]
保證準備	[illegible]
預金高	[illegible]
貸出高	[illegible]

鮮銀帳尻 （廿五日）

發行高	[illegible]
正貨準備	[illegible]
保證準備	[illegible]

鮮銀爲替

二五日	[illegible]
二六日	[illegible]

各地正米市況

銘柄	值	銘柄	值
新安米 三等	[illegible]	銀坊主	[illegible]
多摩	[illegible]	陸羽	[illegible]
穀良都	[illegible]	無檢查	[illegible]
並安米	[illegible]		
白米 九仁一等	[illegible]		
新穀 三等	[illegible]	銀坊主	[illegible]
多摩	[illegible]	赤神力	[illegible]
穀良都	[illegible]		
陸羽	[illegible]		
大豆	[illegible]		
龍山 三等	[illegible]	金井三等	[illegible]
海州 三等	[illegible]	鐵原三等	[illegible]
連島 三等	[illegible]	天安四等	[illegible]
新義州 三等	[illegible]	平澤三等	[illegible]
海州 三等	[illegible]	沙里院二等	[illegible]
水原 三等	[illegible]		
小麥	[illegible]		
釜山（不）	[illegible]		
大邱（不）	[illegible]		
群山（十錢安）	[illegible]		
木浦	[illegible]		

京城市中值

銘柄	值	銘柄	值
改良九仁	[illegible]	金剛山	[illegible]
三福	[illegible]	紫雲	[illegible]
長鼓	[illegible]	飛龍	[illegible]
九龍	[illegible]	寶島	[illegible]
世人	[illegible]	青判	[illegible]
双人	[illegible]	東方朔	[illegible]
改良開拓	[illegible]	三友園	[illegible]
オ1	[illegible]	ソネット	[illegible]
公會堂	[illegible]	金九龍	[illegible]
五枚朱子	[illegible]	四綾	[illegible]
金明鷄	[illegible]	九太鼓	[illegible]
開老	[illegible]	大極星	[illegible]
不老草	[illegible]	三神山	[illegible]
天桃	[illegible]	山蔘	[illegible]

一般商品市況

銘柄	寄值	引值
◎阪神鋼油	[illegible]	[illegible]
ドラム罐入	[illegible]	[illegible]
同 裸 值	[illegible]	[illegible]
北海物木油入	[illegible]	[illegible]
◎紐育棉花 當限	八、六六	[illegible]
先限	[illegible]	[illegible]
大連特產		
▲大豆 袋入	六、二一	六、二〇
當限	六、一九	六、一一
先限	六、二五	六、二六
▲豆粕 現物	一、三一〇	一、三一〇
當限	一、三一〇	一、三一〇
先限	一、三一五	一、三〇五
▲豆油 現物	一三四〇	一三四〇
當限	一三二五	一三二五
先限	一三五	一三五
▲シカゴ小麥 十二月限	六一、四四分ノ一	
五月限	六四、四分ノ三	
七月限	六五、四	
地金	[illegible]	

京日卸賣物價

品名	值
純金市中值（一匁）	[illegible]
白金市中值（一匁）	[illegible]
純銀市值（一匁）	[illegible]
◎食料品（京城米穀商組）	
朝鮮栗（百斤）	一五、八〇
砂糖	一四、九〇
麥粉（一袋）	[illegible]
澱粉北海道	[illegible]
鷄卵改良種（一貫）	[illegible]
◎燃料品（小賣）	[illegible]
撫順塊炭（一噸）	[illegible]
鮮內有煙炭切込	[illegible]
石油	[illegible]
薪 松	[illegible]
揮發油	[illegible]
角材 赤松	[illegible]
◎建築材料	
板材 杉松	[illegible]
セメント小野田（袋）	[illegible]
硫安	[illegible]
過燐酸石灰	[illegible]
大豆粕	[illegible]
鰊粕	[illegible]
◎金物	
亞鉛鐵板	[illegible]
九繩	[illegible]
同	[illegible]
鐵板	[illegible]
同	[illegible]
平板	[illegible]
丸釘	[illegible]
針金	[illegible]
小割板	[illegible]
◎植物性油	
ヒマシ油	[illegible]
白絞油	[illegible]
胡麻油	[illegible]

有價證券現物賣買・募集引受
大株一般取引員
株式會社 高木商店
大阪市西區阿波座中通一丁目
高木又次郎商店
大阪市東區北濱ビル

朝鮮取引所短期取引員 家吉天郎商店

京城日報
朝刊　本日朝夕刊共十四頁

佛總罷業封鎖のため 全機構は軍事體制下 總同盟・共産黨大打擊

【パリ特電二十五日發】フランスの左翼はリッベントロップ獨外相のフランス訪問を妨げんとしてあらゆる策動を企てゝゐるのでダラディエ首相は參謀總長ガムラン將軍と打合せ右の策動と總同盟罷業とを完全に封鎖するために總ての機構を軍事體制下に置き北部鐵道從業員は軍法會議で處罰することに決定した、從つて勞働總同盟、共産黨は強い打擊を蒙ることになつた、一部では獨佛協定秘密條項の中に共産黨を撲滅するための獨佛協力情報交換等が規定されてゐるといはれてゐる

罷業參加勞働者に 政府解雇聲明を發す

【パリ特電廿五日發】廿五日フランス勞働總同盟總罷業を決行することを表決したがこの挑戰に對し政府は必要な場合武力に訴へて鐵道その他の公共事業の就業を強制せしめんとしてゐる、事態の惡化を憂慮した社會黨首ブルム氏は下院議長エリオ氏を訪れ、ダラディエ首相の辭職を促すことを勸告したがエリオ氏はこれを拒絶したといはれる、なほ共産黨が公共事業の罷業を煽動する場合は政府は斷乎として共産黨首領部を逮捕する考へであると傳へられるが政府は廿五日全國罷業參加勞働者を全部解雇すべき旨を聲明

桂林の大本營で 蔣、軍事會議を開く

【香港二十六日同盟】長沙火災後の責任問題を糾つた蔣介石は中央軍今後の地盤擴張及び解決に乘出すこととなり二十四日宋美齡を同伴、飛行機で桂林に、大本營において軍事會議を開催した、同會議には西路軍司令何應欽、第五路軍總司令白崇禧、軍事委員會委員長馮玉祥など軍政要人出席して
一、中央軍の廣西、廣東入りに伴ふ兩廣軍政陣容の立直し
二、右陣容立直しによる高級人事の變更
三、廣西及び雲南を通ずる佛印及びビルマへのルートの確保策
について協議決定したといはれる

なほ中央軍大部隊の廣西及び貴州入りが四川軍領袖の中央軍に對する入省拒否的態度に關連し當地外字紙は蔣介石は兩省の政戰計畫を變更し四川を後廻しとし雲南、貴州、廣西の三省を先づ確保するに決定したと傳へてゐる、因に[illegible]回に亘り廣西に入つた中央軍は八ヶ師と推定される

如何なる暗躍をして來たか　カー英大使香港より上海に歸る【航空便】

支那負傷兵 英領に遁入

【香港二十六日同盟】我が軍の驅逐により廣州一帶から遁走した敗殘兵は二十五日來九龍國境附近において續々英領に逃げ込む狀態であるが香港テレグラフ紙は既に多數の支那負傷兵が國境を突破、英領に遁入したと報じてゐる

廣東の住民生業に就く 岡崎總領事歸る

【東京電話】皇軍威々の武威に治安全く回復、新生の空氣漲りに昂りつゝある廣東から總領事岡崎勝男氏が二十六日午後三時二十五分東京驛着列車「富士」で入京、直ちに外務省に登廳したが、また支那服を着て不眠不休の狀態のまゝで復興に努力した姿のまゝである、總領事は四日間滯在の上再び廣東に戻るが新生廣東について次の樣に語る

我が總領事館では今月九日開館昨年八月悲淚をのんで香港に引揚げた時の古い日章旗を新たな感激の内に掲揚しました、廣東は軍紀嚴肅なる皇軍に對する信頼によつて支那住民は心から安心して生業に就き、日本人入城當時は僅か七萬人であつたのが既に三十萬を數へ年末までには百萬を超えると思はれます

反蔣通電に 華僑代表反駁す

【シンガポール二十五日同盟】臨時政府委員江朝宗氏以下政府要人二十二名は連名で二十一日北京より當地中國總商會宛て反蔣救共の大衆に參加せんことを要求せる通電を發したるに對し南洋華僑代表陳嘉庚は二十五日右通電を反駁し日本並に臨時政府を罵倒せる聲明を通電したが二十五日シンガポール支那紙は右通電の聲明を極めて大々的に掲げてゐる、兩者の通電要旨左の通り

▲江朝宗氏以下二十二名連名中華總商會宛通電　戰果の擴大は古今に絶する所、愛國心は何人も有する所、和平は何人も好む所、この秋に當り宜しく準備を認識して善處すべし、江朝宗等事變に奮而しこれを救ふの途を恥づされども國家存亡の秋匹夫となり相圖つて救ひの途に赴けり、公明なる判斷を乞ふ、言論諸士出でて民意を得、國是を重新し中樞を確立し和平救國救民を基として共産主義を清算し邦國を復興せば統一を期すべく中國の幸福はアジアの幸福なり

▲南洋華僑代表陳嘉庚より江朝宗氏宛通電　日本は財政涸渇し民衆正に勃發せんとす、今汝等好んで死を免れんとするとも得べけんや最後の勝利我にあり

右通電の聲明に對して陳の通電は自己の不明を暴露したに過ぎずと驅逐されてゐる、なほシンガポール華僑は一部抗日派を除いて具に平靜となり既に蔣介石政權をも見離し最近獻金額も著しく減少してゐる

大野總監東上

六億七千萬圓といふ明年度の大豫算案を提げて大藏省、法制局その他と折衝のため上京の大野政務總監は、廿六日午後京城驛發「あかつき」で天谷秘書官を帶同本府各局課長の見送りを受けて東上した【寫眞＝京城驛頭の大野總監】

鑛工業暫行條例を採擇 立法院會議

【上海二十六日同盟】重慶來電によれば二十五日の立法院會議は非常時期鑛工業暫行條例を採擇した同法は國民政府治下における主要鑛工業に對して田賦稅、原料稅、輸出稅、地方稅、國有鐵道運送費の減免或は免除を規定、西南各地の鑛工業の急速なる發展を促さんとするものである

支那の佛印經由 武器輸送取引盛ん ハノイ、海防今や唯一の海港

【香港廿六日同盟】ハノイ、海防が支那にとつて唯一の海港となつて以來同地における英、米、支那商人の居住は俄然激增し天井に英米國旗を大書し、或は廣西省のマークをつけた自動車の往來は急に頻繁となり支那の佛印經由武器取引は終日この方向より行はれてゐる、雲南鐵道は二十一日より從來週一回の昆明行急行を二回に增加し旅客の輸送に全力を傾けてゐるこの情勢に應じてハノイ支那總領事館では佛印當局と旅客及び貨物の入國手續に關し交渉の結果、綿織物、毛織物、刺繍品その他一切の輸入貨物の稅率を最低率に引下げ、佛國東京として臨時課稅の可否を注視せしめることになつた、この他支那總領事館では自國人旅客のため特に接待所を新設し專屬通譯數名に對して一切の處理に當るといふ狀態である

共同決議を採擇 在支權益回復を策す 上海の九ヶ國十二團體

【上海二十六日同盟】上海在留第三國人は作戰地域中なるにも拘らず盛んに戰區內に存在する在支權益の回復を唱へ我が現地當局に對し要求がましい問合せをなすもの頻々たる有樣であるが、最近に至り英、米、佛など九ヶ國十二團體は左の如き共同決議を採擇、それぞれ本國政府に通告し、これを動かして日本に對し在支權益を回復せんとの態度に出づるに至つたことが判明した

一、上海章程に基く總ての權利保留の上海共同租界並にフランス租界の情勢に關する干渉の排除並に既に行はれたる侵略の撤去
一、鐵道、海運、商業、航空路及び自動車路などの他の便を復活し長江流域及びその他の地域における交易市場及び中心區域の往來を自由ならしめること
一、九ヶ國條約による機會均等を原則とする門戸開放主義に反する總ての獨占主義の廢止及び撤廢
一、治外法權條約に基く權益の承認並にその維持

潼關警備隊 南方高地に移動

【北京二十六日同盟】二十二日來の我が猛擊により潼關警備の支那軍二千は多大の損害を受け情報によれば死傷百餘名を出したと傳へられてゐる、同警備隊は城內に一ヶ守備隊を殘して他は潼關南方高地附近部落に移動中である、なほ二十三、四兩日中は隴海線には列車が運行されてゐない

東江南方地域 殆ど討伐を終る

【廣東二十六日同盟】廣東北方及び東江南方地域一帶に亘る大討伐は軍の全面的活動により疾風の如く敢行され東江南方は二十五日中に殆ど豫定の如く全地域の討伐を終り何處も殘敵の掃蕩に當つてゐるが、この討伐に相呼應して陸の荒鷲の活躍物凄く敵陣上空一帶に亘り銀翼を連ねて廿五日午後四時半頃には平山墟、白雲方面において二千の敵を發見、之に猛爆を加へ殘滅的打擊を與へ更に淡水方面でも平山墟より船で逃げる敵五百を發見、これを猛爆、又同日午前十時より英德附近において敵兵滿載の小舟數十隻を發見これを爆沈、廣東東北方、從化でも同時刻より軍事施設に對し爆擊を敢行跡形もなく粉碎した、二十六日も前線各地上空に出動して敵陣地爆擊を加へて地上部隊に協力多大の效果を收めた

九龍國境で 殘敵掃蕩中

【香港二十六日同盟】香港テレグラフの報道によれば日本軍は九龍國境を距る三哩の地點において殘敵を掃蕩中で、日本軍飛行機は猛烈なる爆擊を行ひつゝあり、また同紙は二十五日夜九龍國境を突破せんとした支那兵數百名が英吉利軍のため武裝を解除されたと傳へてゐる

蓮花江砲台 トーチカを爆破

【松江蓮花江にて二十六日同盟】松江沿岸掃蕩の海軍部隊は二十六日午前六時○○を出發、東江エスケープクリークに至り同クリーク陸軍部隊に協力し沿岸の殘敵掃蕩を實施した、午後一時半蓮花江砲臺のトーチカ○○箇を爆破し二日間の掃蕩を終り○○に引揚げた

冀東匪團續々歸順

【北京二十六日同盟】冀東地區に蟠居してゐた匪賊は我が軍の屢次に亘る討伐の結果遂次四散し十月初頭から少數匪團は無條件歸順の傾向が漸次顯著となり同月中にその數を增し、更に激增して十一月に入つて更に激增、二十四日現在二千四百を增加し累計三千七百名となつた

波軍チエッコ侵入 事實上戰時狀態現出

プラハ特電【廿五日發】チエッコ、ポーランド國境劃定委員會ポーランド代表に對する暴行事件を契機として、ポーランド軍は廿五日朝チエッコ國內に侵入、ツアカ地方を占據した、小銃、機關銃を有するポーランド軍は、引續きチエッコの前哨線を攻擊しスコタを隔たる一哩の線では事實上の戰爭狀態を現出してゐる

ソ聯對蔣援助 外蒙中心に熾烈 軍需品の運搬活潑

某所着情報によればモスコーに於ける十一月初めの革命記念式に出席したソ聯某高官は英國某新聞記者の『武漢攻略後の支那事變に對し如何なる見解ありや』との質問に『ソ聯は事變を決してボンヤリ見てゐるわけではない、又日本が支那を粉碎するのを默視するわけでもない然し避けられるものなら直接軍事的干渉は避けたい、支那が獨力で抵抗を續けられる間は軍需資材の供給に止めたいが愈よ危險が增大する場合ソ聯としてもシベリアか蒙古方面において何等かの行動に出る場合もあらう』と答へたと傳へられる

この言葉を裏書するものとしてシベリアにおける事變への間接的參加の意味を多分にもつた張鼓峰事件があのやうなソ聯側の屈服裏に終つたため外蒙中心のソ聯の對蔣援助は最近益々熾烈を極め、軍需資材の運搬は愈々活潑である、一方外蒙では內部不滿の彈壓に懸命であり精銳な赤軍部隊以外の方面を許さぬ情勢にあり、現に中ソ軍大部隊の西利運行中なるを以て一隊軍事情勢の落着くと見定めた上、歐洲方面赤軍大部隊を同方面に移動、幹部の異動を行ひその實力養成に狂奔してをり對支ソ聯の意圖は最近益々露骨となつてゐる

五中全會は 延期されん

【香港廿六日同盟】國共合作に關する中國共産黨側の新提案は國民黨內部に意見の分裂を招き、輿論も區々として歸一せずこのまゝ推移するにおいては重大轉換期に際し紛糾を釀すおそれあり他方時局は拡大し國民黨內部は勿論、國共間に重大な意見の對立を許さぬ情勢にあり、最高方針を決定すべしとの有力意見が擡頭しつゝあり、十二月十五日開催の國民黨五中全會は若干の延期を餘儀なくされるやも知れない情勢である、なほ國民黨を牛耳る陳果夫、陳立夫のCC團は早くも中國共産黨側の新案に對して猛烈なる反對氣勢を示してゐるがCC團の見解は共産黨員の黨及び三民主義青少年團への加入は必然的に內燃的赤化作用を招來すべく且つ共同委員會の設置は共産黨の抗戰ヘゲモニー爭奪を意味する指導綱領の判定や、責任の共同分擔を意味する如くも政黨が自己の主義と綱領を擁護する一方他黨の主義と綱領まで擁護するといふので自黨存在の根據は何處にあるか、故に中國共産黨が若し三民主義を信奉し綱領を擁護するといふなら自己の組織を解散した上國民黨に合併統合せよ、然らずして獨自の組織を保ちつゝ國民黨に參加するといふなら根據を捨へぬもので第一次國共合作によると聲明しつゝある

川島大將 北鮮視察

入城中の川島義之大將は本府學務局囑託林茂氏を帶同、二十七日午後七時三十五分京城驛發、約一週間の豫定で北鮮方面を視察、十二月三日頃歸城の筈

杉山元大將 陸相と要談

【東京電話】杉山元大將は二十六日午後一時陸相官邸に板垣陸相を訪問、要談した

本府辭令(廿六日附)

任本府視學官(三等)　(黃海)道視學官　伊倉健治
任本府視學官(五等)　(大邱)師範學校教諭　朴寛洙
任郡守(五等)　(慶北金泉)郡守　竹本利作
任府尹(六等)命宮森州府在勤　慶北尙州　一瀬義重
任郡守(七等)命慶北金泉郡在勤　本間孝義
本府技師　叙高等官一等　(新義州)府尹　村上雅巳
依願免本官　從四位勳一等　八田嘉明
依願免本府時局對策調査會委員

人

◇李鍾淵氏(東和商保護理事)財團設立認可挨拶のため理事太田善、金乘基兩氏と打揃ひ來社
◇前田直美少佐(大邱憲兵隊長)廿六日入城三泊旅館
◇井上乙彦少將(華北電信電話總裁)廿六日午後入城半島ホテル
◇石崎敏行氏(九州化學社長)廿六日入城、不知火
◇松本勝太郎氏(貴族院議員)入城中廿六日午後滿洲へ
◇森本五郎中佐(羅南憲兵隊長)二十七日午後四時二十五分退城

東西南北

湯村農林局長が中學時代の話▲『僕が中學二年の時だ知事閣下が視察に來られるといふので校長はあわてゝ生徒に校內の清掃を命じ俄こしらへの校內化粧を施した▲知事閣下は校內に入るや校長の案內をさへぎり職員や生徒が氣を取られてゐるのもかまはずスタスタと便所の裏に廻り塵芥やよごれた物が積み重ねてあるのを見て『こんな掃除は命じられてもするな、人間は穢て素直でなければならぬ』と顔に拝げる訓示を殘して他は見ず歸つてしまつた▲この知事閣下は原敬さんを原君々々と友達のやうに呼んでゐた豪快森正隆さんで、本府保安課の森事務官、本府張家口出張所長の森君は令息、二人の顔をみると當時を想ひ起し縣下の青年に敬慕された森さんが懐しく感じられる』【寫眞＝湯村局長】

半島ホテルへ
御宴會は時局柄
京城
電話(代表)本局一七一一

火野葦平著
麥と兵隊
現地寫眞數十葉挿入
定價一圓　送料九錢
これは驚いた嘘のやうな事實
增刷に增刷!!
幾ら增刷しても全國の本屋からは足りない足りないと云つて來る。これが二ヶ月も續くのだから驚く!!
土と兵隊　定價六十錢　愈々十二月一日發賣

山本實彥著(再刷出來)
大陸縱斷
東亞建設を指標する熱烈の大文字!!
山本實彥著　興亡の支那を凝視めて

改造文庫
短歌作法　窪田空穗著
巴里の胃袋(上)　エミール・ゾラ著　武林無想庵譯
工業分布論　ア・ヴェーバー著　江澤讓爾譯

俳諧歲時記　改造社版
1 春之部　2 夏之部　3 秋之部　4 冬之部　5 新年之部

藤森成吉著
(新刊)悲戀の爲恭
人氣沸騰 好評嘖々
待望に答へ自信を以て世に問ふ歷史小說の巨篇完成す!!

東京市芝區新橋七丁目　振替東京八四〇二番
改造社

會計學全集
第十九回配本開始
東京商科大學教授　高瀨莊太郎著
貸借對照表論
會計實務の立場から云へば、貸借對照表は單なる決算表の一つに過ぎないが、これを企業經濟の立場から見直せば、貸借對照表は現代企業のあらゆる根本問題が壓縮されてゐる一つのエッセンスである。本書は著者が多年に亘る專門的研究の結果に基き、貸借對照表を通じて企業財務の全般に亘る根本的諸問題を理論及び實際の兩方面から剩すところなく展開した劃期的近來の名著である。
出版目錄進呈
東京市芝區新橋七丁目二十二番地
東洋出版社

社説　大陸開發の基地
鑛山專門學校建設に寄す

朝鮮の地下資源開發促進は長期建設經濟の現段階において切實に之を痛感する。內地の地下資源は金を首めとして稀薄なる地域のありとあらゆる方面が既に開發され、所謂老齡期に入つたとも云ふべき狀態なるに比し、半島は廣大なる地域全體に亘つて、金、銀、銅、其他の特殊鑛物は、處所に賦存されてゐる。總督府の調査によつて判明せる開發可能の鑛物は、開發が軌道に乘ることによつて本邦の需要を賄つて餘りあるものが多い。兵站基地としての朝鮮は豐富なる鑛産物にこの地下資源を加へることにより、はじめてその重要使命を達するに至るのである。

◇

滿洲及北支の地下資源の開發により、日本は一躍持たざる國より持てる國に轉じ得る段階に到達したが、現地の實情に即して仔細に之を觀察すれば、滿洲は今漸くその緒に就いたところであり、北支は全く將來のことに屬する。現實の要求に即應し得るのは朝鮮のみであると斷定してもよいであらう。然らば、果して半島にはこの大國策の要求に應ずべき用意と施設が十分に爲されてゐるであらうか。否多くの爲すべき施設を殘してゐるのである。產金七十九施の大計畫は着々と進捗しつゝあるが、大陸經濟が要求するものは、金のみに止まらず、半島に賦存する鑛物の全面的開發である。されば、之を促進せしむべき原動力は資本であり、技術であり、資材である。その中最も半島に缺如せるものは何か。それは指導力たるべき人的資源である。資本並に資材のそれは曲りなりにも調達供給の方途がつくも人的資源　即ち技術家の　供給は、短時日に容易に之をなし得ない。

◇

本府がこゝに着眼し、鑛山專門學校建設に乘出したことは、時局に適合せるものであつて、その實現は寧ろ遲きに失する。產金業者をはじめとして、その他特殊鑛業者は、採鑛冶金の技術者不足により、擴充計畫の實施に苦慮してゐる。之を打開することが、半島當面の急務である。然も、鑛山專門學校は半島のみを目標とする小規模なものであつてはならぬ。滿洲北支の大資源を開發すべき戰士を大量に養成することをその大使命となし、教育の眼目も亦そこにおかるべきものであると確信する。これあつてこそ、內地と大陸とを繫ぐ强力な紐帶としての朝鮮、卽ち大陸開發基地としての使命を果し得るのである。單に技術の供給にあらずして、日本の大陸政策を擔當する信念と氣魄を持つた若人を創成することであらねばならぬ。半島官民がよくこの使命を理解し、之が目的達成に協力せん事を望んでやまぬ。

保健衛生徹底に　業者の協力を望む
混砂米禁止令で　警視廳談を發表

【東京支社特電】混砂搗精を明年一月一日から禁止する旨の法令を公布した警視廳では、各方面に於いて問題を重視されてゐる傾向に鑑み、諒解をうる爲左の如き談話を發表した

今回　混砂搗精を禁止する精米取締規則を公布するに至つたが、國民の主食たる米穀の搗精に當り其の榮養價の可及的低下を防止し、且つ人體に危害なき方法を講ずるの要あるは言を俟たざるところである、然るに管下に於ける現狀は、米穀の搗精に際し一般に白土と稱する珪酸鹽類又は炭酸カルシウム性の異物を混じて搗精してゐる、之等の物質は生理的に頗る有害なることは國立榮養研究所の實驗成績其の他に徵して明白であり其の直接的害は第一に胃に障害を起し、第二に腎臟、膀胱等、時に結石を造ることが證明せられ、又先般陸軍軍醫學校京大の研究の結果として混砂搗精による珪砂が盲腸炎（虫様突起炎）の原因たることが發表せられ、間接的の害亦大なるものがある、即ち營養價値極めて大なる胚芽を剝落し、且つ又完全に糠分を除去する結果、著しき成分の損失を來し特にヴィタミンB1の缺乏症たる脚氣等は混砂搗精の原因をなし

更に　又搗減の損失大にして、食糧政策に及ぼす影響も考慮せらるると共に、混砂糠は家畜飼料としても不適なることが明にせられてゐる、以上によつて混砂搗精の弊が何に看過し難きものと結論し得るのである、又管下一萬の精米業者中、昭和十一年東京白米商同業組合の定款第六條に於て「本組合員ノ販賣スル白米ハ生搗トシ、精白用ノ白土及石粉其ノ他調節ヲ爲ス物質ヲ使用スルコトヲ得ズ」と規定し

自發　的に混砂搗精を廢止せんと企圖して居るのであるが其の實情に顧み徹底を缺き遺憾の點多くあるので、今回斷乎混砂搗精を嚴禁し、時局下國民の保健衛生の徹底を期する趣旨により本令の制定を見た次第であるから、業者も十分この意を體して協力を惜み度いと思ふ

かつた模様である

鮮米買入數量決る
四十一萬三千五百十三叺

【農林省】鮮米買入決定數量は四十一萬三千五百十三叺で、これを買入事務所別に見ると左の如くである

買入事務所別內譯

京城	二〇四、七四一叺
群山	一五〇、九六〇叺
釜山	五七、八一二叺

買入米合計

【東京電話】農林省發表（單位石）內地米合計二六三、五一八、〇朝鮮米一六五、四〇五、二內京城八一、八九六、四、群山六〇、三八四、〇、釜山二三、一二四、八　台灣米一〇、二七三、二　合計四、四三九、一九六、四

政府米身代り米　買入成績良好

【東京電話】去る十九日賣却決定した政府米四十三萬九千石の身代り米の買入成績に關しては、農林省は二十六日滿數の好成績なる旨發表した

尙買上價格は極秘に附されてゐるが、一叺最高丸仁並に等で十三圓七十七錢位でこのうち丸晶、金田、森田等は三割を見込りに買ひ其他は手當米を買付け、空賣に餘り無

群山は十五萬叺
價格卅三圓から四十圓見當

【群山支局電話】農林省群山出張所管內に於ける政府買上米の數量は廿六日午後三時半左の如く發表された十五萬九百六十叺、然して價格は極秘に附されてゐるが卅三圓四十圓見當と見られてゐる

丸仁米の買上げ
最高叺十三圓七十七錢
空賣殆んどなし

【仁川支局電話】別項の如く朝鮮米の買上げ高は決定したが、京城管內丸仁米の買上通知は二十萬四千七百四十一叺で、これに對する落札者は左の如くである（單位叺）

丸鑑取引店	三四、〇〇〇
金田精米店	四四、五〇〇
金ノ取引店	三〇、二四一
遞信精米	二五、〇〇〇
豐岡製粉（京城）	一六、五〇〇
森田商店（水原）	二六、〇〇〇
藤井商店（忠北淸州）	八、〇〇〇
朝鮮精米	一五、五〇〇
共益社	一〇、五〇〇
河村商店	五〇〇

經濟立法に對應　專任の檢事を增員
十四年度豫算に經費を計上

戰時體制に入つて以來輸出入に關する臨時措置法、物品販賣取締規則等各種經濟立法が相亞いで公布實施されるに至つたので本府法務局では之に對處すべく經濟關係專任の檢事を增員、全鮮主要都市における法院に配置することとなり、十四年度豫算に檢事五名の增員經費を編成、目下大藏省と折衝中である、しかして法務局では豫算決定により增員實行までの過渡的對策として現在員を以て萬全を期することに方針を決定、近日中に各法院宛てこの方針を明示通牒する豫定である

稅金の完納を　呉々も切望
中村京城府稅務課長談

十一　月末日を納期とする稅金は國稅のみにても所得稅第二期分（納稅者三三、〇二六人、稅額一、二五六、二四二圓）營業稅第二期分（納稅者九、八六六人、稅額四七二、七五七圓）臨時利得稅第二期分（納稅者三七八人、稅額一八〇、一四五圓）合計納稅者數四萬二千二百七十一人、稅額百九十萬九千百四十五圓の多きに及びまして

之れ　に準戰時附加稅をも合算するときは優に二百三十萬圓以上に達し之れを前年同期に比すれば四割四分以上の增加を示し本月は實に本年中最多額の納稅月となるのであります

而し　て現下時局の重大なるときに當りまして萬一此等納稅成績の不良に陷るが如き事がありましたならば、銃後國民の本分を盡す上に於て誠に遺憾に堪へない次第であります

就て　は危々納期日も最早數日に切迫致しましたので當府收納事務を取扱つてゐます府金庫及府各郵便局所の外、夜間金庫も例に依り來る二十七日（日曜日）より三十日迄四日間開設し、亦二十七日は日曜日に當りますが

平日　の通り府金庫に於て收納事務を取扱ひますから是非是等の機關を御利用下さいまして、本月の稅金は總て納期內に完納せらるゝやう呉れぐも切望して止まぬ次第であります

木炭自動車の普及講演
南鮮各地巡回

本府燃料課では朝鮮工業協會とタイアップして來月一日から十日まで大田、大邱、釜山、淸州方面に木炭瓦斯發生爐及同自動車の普及宣傳を行ふこととなつた

この宣傳には本府指定各式の木炭自動車を運轉して各地を廻り座談會式に木炭自動車の普及講演を行ふもので日程左の如くである

一日京城發、三日大田、四日大邱、六日釜山、十日淸州

なほ經過地の天安、金泉、蔚山、慶州、馬山等では一時間程說明をなすことになつてゐる

ム首相の銅像成る＝エチオピア併合記念に馬上劍を揮ふムツソリーニ首相の銅像がローマ市民體操場裡に完成した（寫眞は除幕式に於けるバルボ空相の祝辭）

林道開發計畫　一部計畫變更

總督府では民有林野開發のため、十四年度より三ケ年計畫で林道開發計畫を樹て、これが路線を各道をして決定せしめると共にこの經費豫算を十四年度に要求してゐたが、一部削除となつたため、計畫の一部變更のやむなきに至り、總督府では既設道路、鐵道その他の關係を考査してさきに樹立した根本計畫に再檢討を加へることとなつた、その結果新計畫は特に急を要する路線のみとなる豫定である

日滿支大阪で懇談會
きのふ開催さる

【大阪電話】東亞の新秩序建設に即應して日滿支經濟ブロックの確立を確立する礎石たらしむべき歷史的使命を有する日滿支大阪懇談會は、二十一團體共同主催の下に二十六日午前十時より新大阪ホテルに開催

來會者滿洲國代表于靜遠、北支代表殷同、中支代表王子惠、蒙疆代表金永昌の各氏以下代表、現地軍官民五十餘名の他、日本政府側代表として原對滿事務局次長、磯貝陸軍省滿蒙班長、入江大阪經濟會長（代理）に次いで、鳥取懇談會委員長の開會の辭、賀屋懇談會委員長（代理）から挨拶を述べ、日本側代表原邦道氏及び四代表夫々挨拶あり、何れも新東亞經濟ブロック結成に積極的に協力すべき旨を强調午前の日程を終つた、午後は一時半より一般貿易及び第一分科會の一般產業並に纖維工業關係の懇談に移つた

滿洲國明年度豫算　三億八千萬圓を突破
本年度より七千六百萬圓激增

【新京二十六日同盟】滿洲國明年度豫算査定はこの程完了したが、その結果明年度一般會計總豫算總額は三億八千萬圓を突破することになり、本年度の三億四百萬圓に比し實に七千六百萬圓の激增である　しかして右歲出豫算に對する財源は租稅收入二億七千萬圓、本年度剩餘金五千萬圓、不足額六千萬圓は借入金を以つて賄ふ方針とみられてゐる

遞信吏員養成所　入所試驗合格者

遞信局遞信吏員養成所では十四日から四日間同所外全鮮主要郵便局二十七局で普通科生の入所試驗を執行したが、應募者一千百三十名の中三百九十四名を採用することに決定した、そのうち第一部合格者の氏名左の通り

◇普通科第一部（卒業後郵便局に勤務する者）

近藤繁男、中原照人、濱秀明、井久保一夫、松尾生夫、中山純男、山田貫、古瀨徹男、岡實、辻德市、山本章、小野寺第二、今井酉三、大沼實、前田賢次、松本春義、橋村正美、小宮正久、宮勤、谷口利治、鐵三男、大庭寬、坂田博司、山口滿男、大下文夫、篠藤宗美、八重樫清、種子田登、森田秀治、長尾一穗、內田利進、鈴木完一、井下清文、佐藤省三、八木隆之、合田稔、吾郷正友、吉野軍章、小川可知者、戶田圭一、山田俊、田中正一、菅野隆一、林田義人、島居敦治、岩見孝博、古賀三千雄、北野良朗、小野幹生、那山那、伊藤智雄、池永洋治、獅子野貴、小柳秀一、山本茂、小西那治、原田好次、黑澤透、油井那夫、岡本和夫、越智政一、本吉章二、渡邊貞、高間富七郎、良村喬四、荒木廣海、古山繁夫、飯田盛義、高橋誠一、中川亨、弓指虎雄、高橋武雄、山下正治、末並弘、藤井敬七、宮崎龍男、高嶋治一、內牧富士夫、板垣嘉郎、野田不二雄、丸岡節雄、渡邊久明、熊谷辭、角田茂信、安田鐵次、寺岡貫一、山根二郎、深江正、田川富士夫、水元重夫、坂元二郎、小野次男、澁谷正一、渡部雄、龜村喜代子、城山光子、立花千鳥、平下鶴子、新子良子、森明子、高木信乃、榮島都美、佐藤エキ子、村上廣子、眞島スエ子、中川靑、松永正子、淸水秋江、淺井恒子、中井ハナコ、田邊信子、德富淳子、田淵美代子、濱田とし（以上百十四名）

航空郵便から見た　內鮮滿の緊密化
十月中の發着三萬二千餘通

內鮮一體と鮮滿一如を乘せて飛び交ふ航空郵便＝商取引に事務打合せに十月中朝鮮を中心に發着した航空郵便は三萬二千二百五十四通に達し、昨年同期に比べると一萬五千通の激增で益々緊密化されて行く內鮮滿の通信狀況を物語つてゐる、その內譯は鮮內相互間九百卅五通、朝鮮關東州間二千百卅二通、內鮮間二萬五千九百九十二通、鮮滿間二千百五十八通、朝鮮と滿洲國を除いた外國間一千四百十六通である

石炭業者へ注意
京畿道經濟警察から

【既報】京畿道經濟警察課では廿四日道會議室で京城府內の各石炭業者を招き、本府からは鄭商事務官も出席して公定價格の完全な遵用について懇談した、業者側からは最近北支の閑散と北鮮の水害、船腹の不足等によつて配給の圓滑を期することが困難であること等を陳述したが、當局としては公定價格の改正は準備によつて諸物價の調節をしてやるべきであるから現在の公定價格も決して無理でない點を數字的に指摘　なほ公定價格は各家庭へ最終持込みの價格を示してゐるにも拘らず京城府內に於て地域に區別して料金を取つてゐる業者もあるが、これも違反であるから今後は不正業者を出さぬやう注意を促して閉會した

放射線

鹿兒島　日置郡郡山村出身、曾ては朝鮮總督府鐵道局に勤務した現派議院議員迫西高義氏は流線型列車の安全化──猛進中の列車を立どころに停止させる制動機の發明に成功した

福岡　亡き恩師の墓を手厚くかくまつた宮崎滔天氏へのお禮心に蔣介石が建て、贈つた熊本縣荒尾町の宮崎記念館前のテラスの上の青天白日の靑紋が宮崎家の葛の定紋にかはつた

京都　府建築工場課では府下各商店工場の女從業員の體位向上の一端として將來のラヂオ體操のかはりに地方色ゆたかな民謠踊を行はしめることゝなつた

大阪　泉南郡中部青年學校女子部に滿五十九歲の花嫁井みつゑさんが入學した

兵庫　美囊郡淡河村の山本萬太郞氏は先祖代々たくはへた寛永通寶七十六貫五百匁（二百六十二圓）を國防獻金した

台灣　淡水河の大人道橋（工事費二百四十萬圓、四ケ年繼續事業）愈々十二月着工に開通

滿洲　龍江省實業廳では十年計畫で來春から大々的植林に著手、省內全體に十億本を植樹する

北支　靑島に二大デパート出現＝國際市場の結核營社として東洋製材資本による國際マーケットと百石洋行の國際公司が何れも年內に開業して覇を爭ふ

エソフィラキシン
皮膚ホルモン

ロイマチス
神經痛及びロイマチス
炎症性疾患
軟性下疳
皮膚結核

主ナル生物學的作用
一、血液學的ニ血小板上昇作用
一、血液再生促進作用
一、甲狀腺機能亢進作用
一、白血球增多作用
一、免疫體產生促進作用
一、赤血球「ヘモグロビン」及網狀赤血球增多作用
一、血液凝固促進作用
一、網狀織內被細胞系機能亢進作用

適應症
一、炎症性疾患殊ニ慢性炎症性疾患　就中各型皮膚結核
一、初期盲腸炎及び白毛染・漆ニ依ル「カブレ」
一、出血性疾患　殊ニ各型紫斑病及貧血
一、各種創傷ノ治療
一、軟性下疳、混合性下疳
一、「ロイマチス」性疾患
一、「アレルギー」性疾患
一、一種ノ角化性疾患　例之ジーベルト氏薔薇色粃糠疹紅色苔癬、角性痤瘡、井尻氏病等其他

用法
本劑ハ皮下、筋肉內、靜脈內等隨所ニ使用セラレ且ツ過去三ケ年ニ亘ル六千回以上ノ臨床的應用ニ當リ、諸種疾患ニ卓効的治療作用ヲ現ハシ未ダ一回モ副作用トシテ認メラル、症狀ニ遭遇セシ事ナシ

包裝　注射液
一〇c.c.　十管入
二〇c.c.　五管入

製造元　太陽製藥株式會社
東京市荏原區中延町一〇三四　電話荏原（08）三五五二

發賣元　株式會社　鳥居商店
東京市日本橋區本町三丁目　電話日本橋（24）代表一一六一

商業登記公告

[illegible]

京城地方法院　井邑支廳

法人登記公告

[illegible]

商業登記公告

[illegible]

京城地方法院　伊川出張所

商業登記公告

[illegible]

京城地方法院　淮陽出張所

[illegible]

平壤地方法院　安州支廳

食料玩具
小物玩具
卸問屋
お仕入は安く確實なチクシヤへ
大阪市東區瓦町四水谷西之町
筑紫屋商店
振替大阪六七二五九番
電略チクシ又はチクシ

ゆびくすり
主効
きず一切
靴ずれ、腫物
ひようそ、よう
ちよう、くさ
水虫、疥癬
ひゞ、しもやけ
火傷、痔疾

ゆびくすりは普通の練藥と全然原料內容を異にし永年各症に臨床試驗の結果、右記の各症に著効ある事を認められ御用を頂いて居ります。特に痛む、腫れる、肉皮が上らぬ、膿、分泌物が多い治りが遲い等の場合にぜひ御試用下さい、貼布直ちに不快な症狀を輕快にし目に見へて効きます。何くすりの性質により少し厚く貼布しますと手ずに口に泥水、砂入せず化膿を防ぎ安心して水仕事が出來ます。それに繃帶交換の際にも傷口にクツつかずスラく剝れますから苦痛なく新生の肉皮をそのまゝに保護し早く治せる特徴があります

各藥店に有り
二〇錢　三〇錢　五〇錢　一圓

本舖　大阪市東區瓦町二　中井一馬藥房

汽機　汽罐　附屬機械工具品
バルブ　コツク　ポンプ繼手
扇印、※印
暖房、給水用品
藤花印
ラセーターバルブ

大阪市西區本田三番町一七
安藤商會
電話西二八二一・二五四

耳が聞へる
コマク破れの耳も心配無用！
完全人工コマク
辻藥品醫療器

白毛染　赤毛染
專賣特許
黑若
黑若の特長
◉絶對カブレぬ
◉そめ上り自然色
◉白毛の根元染めに便利
◉決して腎臟炎を起さぬ
◉血壓高き人にも絶對安全
定價　大一圓　小五十五錢
若園博士責任製造
本舖　尼崎市西長洲　甲陽化學研究所

無電台

公債や利殖の投稿歓迎・十五字詰四十五行以内・編輯局無電台係宛・紙上匿名は随意なるも原稿には住所氏名明記のこと

出征軍人家族慰安招待

去る十一月二十日、私は出征軍人家族慰安招待として、京城劇場に浪花節を聴講に行きましたが、その節下足料として五錢を取られました。然もなんの案内もなく、入場した時には座席もなくて暫く立つてゐましたら、お茶子さんが來ましたので、「座席はないか」と尋ねますと、前の方に連れてゆきました。そしてその時も座布團代として五錢とられました。私はこの時痛切に遺憾に思つたことはありません。何が出征軍人家族慰安招待であるか、そもそも招待とは何か、その目的を明らかにしてもらひたいものです。下足代をとり座布團代をとられ、然も案内すらして呉れず、入りたかつたら勝手にせよと云つた態度であります。私は何も出征軍人家族の一員だとか、又十錢が惜しいからとか云ふものではありません。たゞ形式だけに走つた對面的で、そこには温情も熱意もない興行者側の態度に憤慨したと云ふのです。その日浪花節をきくどころか一日中氣まづく送りました。先日の赤十字社から京城劇場に招待されました時は、お尻もこそばゆい位にもてなしてくれました。全くそのことに比較すれば心情に於て雲泥の差と云つた所です。人間は感情の動物ですから、一寸の氣のくばりやうで好感を受けるものです。から云ふ時節でもありますし、折角の御招待でしたら、なにか主催者側としてもう少し考へて戴きたいものです。そしてお互に氣持よく銃後の務めを果さうではありませんか。(京山白泥)

數段おちる 兩雄の後續部隊

朝鮮籠球界の回顧【四】

普成専門、延禧兩専門學校については前述したが、この兩専門學校が相並んで

朝鮮籠球界 を永く指導し發達せしめて來た事は誰しも認めるところである。この外に法專、セブランス醫專、城大豫科、佛專、醫專、齒專等が數へられるが、既記普專、延專二チームに比して餘りにも技術的に格段の差があることは斯界のために遺憾である

然し最近朝鮮學生籠球聯盟が 誕生し大日本籠球協會朝鮮支部管理の下に、リーグ戰やトーナメントを行つて技術の向上をはかり、普專、延專の後續部隊養成に努力してゐることは認められるが、現在の狀態では中等學校チームに敗れる程度であり、まだまだ躍進の餘地がある、たゞ試合をするといふことにかりでなく今少し突込んだ技術の研究と打倒普專、延專の

意氣と努力 が望ましい

斯くしてこそ私の待望される朝鮮籠球完成の期が促進されるのである、特に言及したいことは現在朝鮮學生界のリーダーたるべき城大が籠球は勿論他の運動競技に對しても同樣であるが熱意のないことである、大學の指導性が學問のみについてであるといふ觀念は既に舊時代の觀念であらう、このことについて茲に深く論ずべきことではないが

今日大學は 體位向上强調の指導的立場に立つべきではあるまいか、大學は亦このことについても率先して專門學校の籠球が普專、延專を除いて不振の狀態にあることはその原因を學校當局者に歸すべきか、學生の目標に歸るべきか、何れにせよ籠球が半島の特技として世界的水準に到達し、兩專を凌ぐ迄になることを稽へるとき再考を要することである

銀盤上の爭覇 一月中旬より展開

氷上聯盟スケヂュールを發表

過ぐる冬季運動季節に際し朝鮮學生氷上競技聯盟では評議員會を開催した結果、兩聯盟の本年度行事豫定を左の如く決定した、なほ大會に關する詳細は追つて發表のはず

◇中等部

▲ホッケー戰、一月十四、五日(城大リンク)▲フイギュア大會、一月廿一日(城大リンク)▲スピード大會 一月廿二日(清涼里リンク)

◇大學高專部

▲ホッケー戰、一月十七、八、九日(城大又は清涼里リンク)▲フイギュア大會、一月廿一日(城大リンク)▲スピード大會 一月廿一、二日(清涼里リンク)

初冬の滄溟に 掉尾のレース

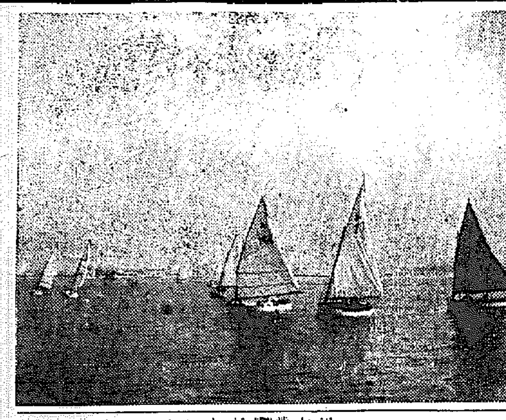

國民精神作興體育大會關西大會の最終日廿三日は好天氣に惠まれて甲子園各競技場に豪華な運動繪卷を繰展げたが、甲子園濱では關西最初とも云ふべきヨット、カッターレースが初めて行はれた【寫眞は風を孕んで走るヨット】

培材の猛攻を 京師寄切るか

けふのラグビー決戰豫想記

廿五日擧行された中等學校全國ラグビー大會朝鮮豫選準決勝で、京師は雌伏三年遂に昨年の覇者養正をワン・ペナルテイの差で破り愈よ廿七日午後二時から京城運動場で同じく準決勝に遠來の新義州東中學の善戰を斥けた培材中學と優勝戰に相見ゆることになつた、名門京師は昭和四年から昭和九年まで連續六回朝鮮代表となり、昭和五、六、七年に三度全國大會で優勝して、朝鮮中等ラグビーの名聲を高からしめた、その後朝鮮代表の榮譽を京商(十年)、養正中(十一年)、京師(十二年)、培材中(十一年)に讓つて爭霸の埒外に去り京師遂に凋落したかの感を一般に抱かせてゐたが、京師の三年計畫の選手養成は玆に實を結び打倒養正を實現し得たのである、培材の今年の强味は定評あるところで朝鮮中等ラグビーの全國ラグビー界に占める位置から見て、この朝鮮代表決定戰こそ事實上の全國爭霸戰として興味深いものがある

今年の京師チームは十月中はまだ力が出てゐなかつた、打撥へた基礎技術と猛練習は認められたが何となくぎこちない動きに實際のところそれ程期待はされなかつた、正しい基礎練習によつて鍛へた効果は漸く十一月に入つて現はれ始め廿五日の對養正戰では全く面目を一新した働きを見せた、京師のフオワードは體力で稍培材に劣るがルーズでは相當鋭いつき込みを持つてゐる、バツクラインの見事さは京師傳統のもので、これにタツシユが加はれば天下無敵である、全體としての動きは餘り形に捉はれ過ぎるの嫌ひはあるがそれも餘程矯正されたやうである、培材は得意の深いキツクに猛烈な突進を加へ京師陣を攪亂する策に出るであらうが、この培材の戰法には大きな穴がある、タツクル、セイビングの不足と共にこの缺陷は廿五日の對新義州東中戰にもトライにこそならなかつたが屢々狙はれて危機を招いてゐた、勝敗は體力に勝る培材がこの戰法を以てよく京師陣を蹂躙し得るか、京師が培材のこの長蹴による深い脅迫をよく防ぎ得るか、フオワード、バツクの連繋により優れたバツクラインを活動させて逆襲し得るかによつて決するであらうが、今年度の過去の戰績に於てこそ培材はまさしく京師の敵ではないが、京師の意氣と團結は廿五日の戰に勝つて全員泣き崩れたほどのものがあり、追ふものと追はれるものの間に掉尾を飾るに相應しい肉彈戰が展開されるであらう (記)

戰法を誤つて 霸を逸した京商

神宮奉贊體育大會 中等野球評(4)

京城商對善隣商

準決勝一中東萊中學を退けた京商と仁商大邱商、龍中を破つた善隣商業との優勝戰は殘るものが殘つた感を抱かしめる對戰である、それだけに自然興味と興味の焦點となつた譯である、昨年まで善隣は京商に久しく屈伏してゐたが今年度六月七A對五と凱歌を奏してより二回目の對戰である、京商としては何としても雪辱しなければならない一戰である

京商井上三振後內村良く選球し四球に出て、左程自信あるとも思はれない足で盗壘を敢行し貴重の一點をあげ一同氣を良くしたとは云ひ乍ら、此の日の吉坂の投球は浮上り氣味で井上の三振、內村の四球、江口の三振、仲ハイボールに手を出してゐた爲であらう、試合開始直前マウンド前ならしの吉坂の球は捕手のミットをハタキ二回もバツクネツトにあたり浮き氣味だつた、吉坂緊張し過ぎて返つてあがつてゐた一點を云へる、此處を摑んでも一選球主戰で進んだ場合どうであつたらう

吉坂投手はタイプこそ大膽に見えるけれ共小心らしく從來勝ち狀態をしばしば見受けてゐるのであるが一この癖が消らなかつたとして三者三振の憂目を見ても初回であつたのであの場合面白い結果を來したのではなかつたかと思はれた、一方京商龜山投手は熱心な指導に依り春より見違へる程の投球振りを示して來た、特にアウドロは善隣軍を最後まで惱ました、もし四回目の不運がなく左軍の打法が今少し振つたなら龜山も樂になげ得られたら、今一度戰蹟を見ることにしよう

	打數	得點	安打	犧打	盗壘	三振	四球	殘壘	失策
京商(先)	28	1	0	0	1	14	5	5	3
善商	33	4	8	1	4	1	6	12	1

二壘打、由內、白

けふの運動

◇ラグビー 全國中等大會朝鮮豫選決勝戰、京師對培材、午後二時、京城球場

在阪半島人が 慰安の運動會

【大阪支局發】大阪今福警察署管轄の協風會員たる半島人は一萬人(千六百世帶)を能く一致團結銃後の後援に努力し、內鮮融和の實を擧げてゐるが、二十三日の旗日を利用して半島人慰安大運動會を鯰江公園に開催、二千人の男女が各種の競技に樂しく一日を過した

徽新依然首位 中等室內籠球 第十四日戰績

第十二回中等室內籠球リーグ大會第十四日目は廿六日午後一時より京城鐘路中央基督敎青年會館體育室で續行 徽新が强敵中東に辛勝して依然第一部での首位を死守すれば養正も京設を屠つて奮戰ぶりを示した なほ商工、高璞の棄權で京工、中央が夫々不戰勝した

徽新28(12─13、16─11)24中東

養正31(14─13、17─14)27京設

本社取扱獻金

國防獻金 十一月二十一日扱

一金十一圓三錢也 全北高敞郡大山公立尋常小學校 兒童一同

日計一金十一圓三錢也

累計一金五萬一千百四十七圓七十錢也

皇軍慰問金

累計金八萬三百八十二圓四十三錢也

總計一金十三萬一千五百三十圓十三錢也

國防獻金 十一月二十四日扱

一金二十五圓也 京城府黃金町一ノ一九二 加計宗一

一金一圓六十錢也 京城府和光尋常小學校女子六年生四名 代表者 金玉景

日計一金二十六圓六十錢也

累計一金五萬一千一百七十四圓三十錢也

皇軍慰問金

一金三圓九十三錢也 全南求禮北公立尋常小學校附設桂山簡易學校生相郎外四十四名

日計一金三圓九十三錢也

累計一金八萬三百八十六圓卅六錢也

總計一金十三萬一千五百六十圓六十六錢也

肝油製劑等に優る

ビタミンA・B・D强壯劑

トリビタモン

糖衣錠

ビタミンA・D療法はBを加へて初めて完全なる綜合的効果を發揮す。

用量小、味佳快、服用容易、胃腸障碍なし。

50錠	¥1.35
100錠	¥2.30
1000錠	¥18.00

各地藥店にて販賣

本社 東京 京橋 ラヂウム製藥株式會社 出張所 京都・福岡・奉天

各地藥店にて販賣

脚氣と滋養に

ベリベロール

最强力ビタミンB製劑(特許專賣)

一般脚氣症、乳兒脚氣、乳兒綠便、惡阻。

便秘、榮養障碍、姙産婦の榮養。

(散末・錠劑・液劑・注射液)

ラヂウム製藥株式會社

獨逸へ 伊太利へ

海を越へて我等の親善使節は行く!

日獨伊親善圖畫 三國交換式

完了御報告

圖畫交換の歴史的瞬間

十一月六日(日獨伊防共協定一周年記念日)東京市日比谷公會堂に於て御後援諸官省御賛助各團体御臨席の下に光輝ある日獨伊親善圖畫交換式を華々しく終了しました かくして我等の親善圖畫は海を渡つて遙々盟邦二國へ送られ又ドイツ・イタリーより我國へも送られコドモによる親善交驩が行はれることになりました

主催 森永製菓株式會社

後援 外務省 文部省 陸軍省 海軍省 獨逸大使館 伊太利大使館

賛助 財團法人國際文化振興會 財團法人日獨文化協會 財團法人日伊學會 大日本防共同志會

募集より交換式まで

日獨伊親善圖畫は圖畫といふ國際語により日獨伊三國の少年少女諸君がしつかりと手を取り合つて三國親善の礎となれかしと本年二月十一日建國の佳節を壽いで豫告 四月一日募集發表後御後援諸官省の絶大なる御支援の下に全國小學校、中等學校を擧げての御協力を得て 六月卅日募集締切迄應募總數實に四百萬三千七百二十七點といふ驚異的成果を收めました 七月より九月中旬迄正木直彦先生を審査長に結城素明、石井柏亭、和田三造、多賀谷健吉、板倉賞治、三苫正雄の諸先生により嚴格なる審査がなされその結果は既に十月一日全國新聞紙上に發表されました 尚光榮ある特賞が左記の如く御下附になり本事業は一層の光榮に浴しました これら入選作品の中一部を除き他は盟邦獨逸、伊太利にこの光榮ある交換式に於て贈られました

特賞

文部大臣賞 獨逸大使賞 伊太利大使賞

文部大臣賞 伊太利大使記念賞 大阪市 櫻宮尋常高等小學校

文部大臣賞 獨逸大使記念賞 福島縣 會津中學校

文部大臣賞 東京市富田第二尋一 神山俊子 以下二十九名

獨逸大使賞 伊太利大使賞 大阪市 櫻宮尋常高等小學校 以下二十校 福島縣 會津中學校 以下五校

展覽會豫告

昭和十四年一月より東京を始め全國主要都市にて展覽會を開催致します

祝辭

今や世界は新なる秩序と平和の確立を目指す一大轉換の基点に立つて居るのであります此の世紀の黎明に向つて潑剌たる力と希望の歩武を進めつゝある世界の三大國が防共の堅き樞軸に結ばれて互に同胞の如く好を致し互に協力し得ることは直に心强い限りであります 然しながら現下の大勢は波瀾變轉極まりなく西は既に獨逸民族の榮ある自決により中樞の危機は一先づ去ると見るも西班牙未だ内亂の渦中に在り東は武漢三鎭の陷落により支那事變が局面を一新しても彼が容共抗日の迷夢未だ醒めず平和建設の事業前途尚甚だ遼遠なるを思はねばならぬのであります是に於てか盟邦三國國民は各々其の祖國が世界の指導者として崇高なる使命の下に置かれて在ることを深く自覺し凡ゆる機會を通じて相互の理解に勉め以て防共の陣容を一段と整備强化せねばならぬことを痛感するのであります 此の時に於て日獨伊親善圖畫交換會が防共協定紀念日をトして玆に圖畫作品の交換式を擧行し國際の親善を其根底に培はんと期せらるゝは其意義誠に深く教育の上からも亦成果の多大なるべきを信じ欣快に堪へぬ所であります 私は本會の企擧が好き刺戟となり三國學童生徒諸君の純眞なる心情の交流によつて國際の緊密なる提携の上に美しき光彩が加へられ更に正義と平和と勇氣とを尙ぶ祖國の名譽の爲めに他日の大成を期して各々その本務に勉勵するに至らん事を期待してやまない次第であります

昭和十三年十一月六日

文部大臣男爵 荒木貞夫

閣下 紳士淑女並びに愛する少年少女諸君!

今般 森永製菓株式會社の御主催により日本各地の中小學校兒童生徒諸君の作品を募り之を盟邦たる伊太利及獨逸へ送り以て日本伊太利獨逸の三國の親善關係の增進を計られましたことは獨逸國大使として洵に贊成であり且つ御計畫の實行に對しては深甚なる謝意を表するものであります 而していさゝか之に酬ゆるの微意から最優秀作品を出された會津中學へは大使より表彰の印として圖書を御贈りいたします

又森永製菓株式會社に對しましては今回の御計畫は同一の世界觀によつて固く結ばれてゐる盟邦三國の親善關係を一層增進させるに大いに寄與するものとして玆に心から祝意を表す次第であります 殊にこの御計畫が盟邦三國の將來を双肩に荷ふ少年少女諸君の心を籠めて作られたものを交換し合ふといふ點に於て特に意義深きものがあり今回の御成功による功績は甚だ大なるものであります 甚だ簡單乍ら之を以て一言御挨拶といたします

駐日獨逸大使 オイゲン・オツト

閣下 並に森永製菓株式會社社長及諸君!

森永製菓株式會社の今回の御成功はたゞに防共戰線に於て我々を結び合はす共通關係が如何に深く我等三國民の心に感得されてゐるかの確乎たる指針たるに止まらずそれが我等の兒童の心底に如何に深甚なる反響を見出したかの證左であるのであります 我等の若き人々がこの歴史的時代を過しつゝあるその感激に對して更に又かゝる感激が表現せられる練達なる技巧を伴ふ簡素さに對して實に讃嘆の聲なきを得ないのであります 私は斯の如き圖畫の交換が伊太利、日本、獨逸三國の少年間に文明と正義との唯一の理想の下に我等を結合する相互の友誼と連帶感とを扶植するに寄與するものなりと確信するのであります

最後に私は森永製菓株式會社に對して本交換の主催と更に成功を收め得たる實力に讃辭を呈するを欣快とするものであります

駐日伊太利大使 ジアチント・アウリツチ

森永ミルクキヤラメル

日曜の科學

可塑(プラスチック)工業とは何か
……絹の齒車はその成果！……
本社後援製品展に見る絹業の發展

戰時下の製糸工業の躍進に應知らべからざるものがあり、今や絹ぐるみとは贅沢人のことを指す有難い時代が來るかも知れない！といつた大宅壯一氏の皮肉も單なる揶揄として黙殺し得ないことになりさうです。一方プラスチック工業の進歩も絹工業に飛躍的な進歩をもたらし、どん／＼貴重な製品が絹から出來る事實を見せつけられました。昨廿六日京城鐘路ジーピスステーションの繊維製品展示會（朝鮮製糸會、朝鮮蠶糸組合、朝鮮産業中央會主催、本社後援）がそれを物の見事に實證して見せました。何がかくも絹工業を躍進せしめたのでせうか？——

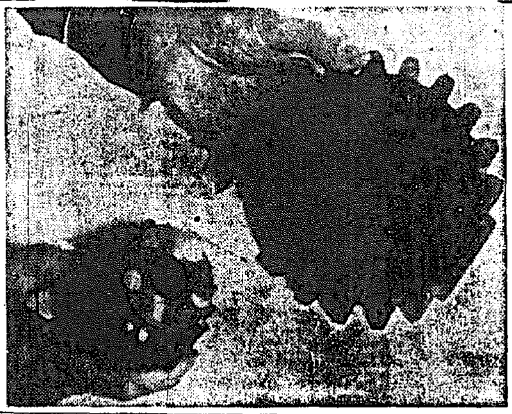

會場に（ 展示の製品、例へばタイヤ、人造皮革、ヘヤネット、靴底革、レース、イワシ網絹齒車等の中絹糸の過程によるものは、紡、スフ工業と略と共通してゐるのですから、しばらく除外し齒車、靴底革のやうにプラスチクの過程による製品について説明しませう

◇

プラスチックスといふのはいはゆる、捏り物のことで、思ひ通りの型に鑄造、成形出來る物質を云ひますが、我々の日常生活にはこのプラスチク製品が隨分用ひられてゐます、萬年筆の軸ベークライト、ラヂオセットのケース板等々、或はコハクなど昔からある天然のプラスチクと言ふべきであり、セルロイドは我々に最も親しいプラスチクスの代表的なものです 更に朝鮮特産品をあげますと、朝鮮のチッソライトなどもそのソウ／＼たるものでせう

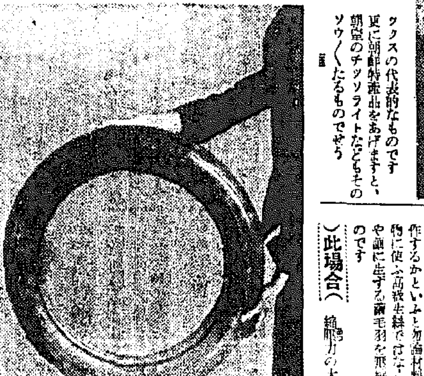

ところ（ で之れのプラスチクスを材料の方から分類すると大體セルロイドと、合成樹脂——樹脂との二つの系統に分れ、先にあげたベークライトなど合成樹脂の代表的な系統です、それで絹が可塑的製品となり得るといふことは、それが新たな絹工業部門に割込んで來たといつてよいわけです

☆

では繊維をどうして鑄物に製作するかといふと加工材料は織物に使ふ高級生絲ではなく、屑絲や繭に生ずる繭毛羽を原料とするのです

此場合（ 纖維力の大小によつて硬度に種々な變化が與へられ、例へば齒車の如き硬度の高いものや代用皮革の如き軟質のものも出來ます

絹織、絹引、打刻、穿孔、研磨、成型の容易なこと他のプラスチクスと變りないわけです

そこで個々の製品の説明に移りませう

☆ **人造絹皮革** 生絲、副蠶絲より造る、厚さ長さが自由になり、婦人、子供のバンド用

☆ **絹齒車** 絹の粘着性に富想して發明された品、これは回轉に伴つて騒音なく、非常に圓滑で、本來の革の齒車の如く、油で柔くなり、又形崩摩滅のおそれ少く、しかも彈力性に富み、將來鋼の代用品として有望視されてゐます

☆ **絹板** 靴の底革代用品

☆ その他紡織製品について説明しますと

絹タイヤ 絹の帆布地にゴムを加工したもの、丈夫で輕快ですから、飛行機のタイヤに多く使用

☆ **捕鯨用絹ロープ** 從來の麻製に比して强力大であつて、伸展に富み、鯨の切斷することがないから、遠距離の命中率高く、ノルウエイ人の捕鯨を斷然ノックアウトしたものもつにこの捕鯨ロープのお蔭といつていゝ、優秀製品、登山用雜破船救助用としても理想的です

【寫眞付（朝鮮製絲協會陳列集）上、捕鯨用絹ロープ 下、靴底革と哀緒綿紗、紡織毛織】

そら！ソラリゼーション
輪廓の現はれる寫眞
原理はざつと左の通り

京城工業學校應用化學科 吉村昌光

寫眞（ を始めたばかりの時、勇敢にも太陽にレンズを向けた方は居りませんか。出來た印畫を見ると、素敵、明るい風景に白く抜え、眞中に日輪のやうな黒い太陽が現れましょう。はてな、明るい太陽が黒く寫るとは？これが、そら、ソラー（太陽）リゼーションの神話です

寫眞を御覧下さい。妙な黒い線がうねると、蔓や、細い絹の草の葉や蕾、チゲ君の體や背に絡んでゐませう。何だ、書込んだのだら、と簡單に片附けられては不思議ります。これがソラリゼーションの秘密、この黒い線が生まれるまでには、いろ／＼苦心があるのです

◇ ◇

昭和六年、有名なマンレー（佛）がこの方法による『婦人像』を發表して世界の人々を驚嘆させたのが皮切り、昭和九年には日本の前衛寫眞の第一人者小石清が、幾多の實驗を經て、やつと彼の秘密を解き、更に一歩つつ込んで動的な表現を『ピストン狂騒』に試みて喝采を博した次第、朝鮮では新進寫眞の成田誠が、專ら花の習作を熱心に研究してゐます

◇ ◇

では この寫眞の作り方を述べませう。種も明かせば、いとも簡單。撮影は普通で結構。たゞ現像して像が現れたら、直ぐ定着せず電燈を點けて下さい。あゝ、大變！眞黒になる。大丈夫です。落付いて。こゝが肝腎。凝つと視てゐると、白いところが黒くなつてゆく丁度全體がカブつたと見るや、パチンと電氣を切つて定着します。すると、あーら不思議や、黒い線がうね／＼と現はれてゐるといふわけです

如何してこんな現象が起るのでせうか。化學的に説くとちよつと難しくなります。クラーメは昭和三年に既に、この現象を發見、サバチエ効果だの、ハーシエル効果だのと研究を報告してゐますが一般の人には常識として專ら物理的に次のやうに讀つた方が便利でせう

◇ ◇

説明圖を參照、黒白のはつきりした被寫體（イ）を撮影し現像すると（ロ）の黒い部分のやうなネガが出來ます。そこで電燈を點けると、光がこのネガを透して未感光部分を（ハ）の傾線のやうに反轉します。それで印畫になると（ニ）のやうに黒白の兩端が何れも白く中間部が黒くなる、つまり黒線を生ずるのです

この（ とき、黒白のコントラストの强いもの程（二）の三角形の底線が短く、高さが高くなる。卽も、黒い線が鋭く切れて現はれるといふわけです。從つてこの目的の爲には黒いバックに白い被寫體を選らんで撮影し硬調に仕上げてゆくのが秘訣です。

◇ ◇

ソラリゼーション技法は、今のところ藝術的効果として、婦人像、花、動物などに使はれてゐるだけで、未開拓の分野が多く新成性の出現を待つてゐます。一般の纖維組織、礦石の結晶學の研究面に新しい研究方法として使つてみると、或は面白い結果が得られはしないでせうか

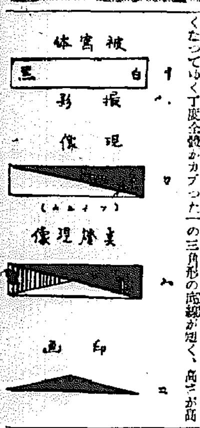

▽三越
◆明太魚の子内地送り（一日から、地下マーケット）
◆お正月用羊毛と帯特賣會（一日から、二階賣場）
◆昭和十四年度日記特賣出し（一日から、三階賣場）
◆新年用優秀書籍陳列（一日から、四階賣場）

木ノ葉の散り方様々
昌慶苑所見

見渡しに寒氣がきびしくなつて昌慶苑の中今はまことに淋しく、紅葉も殆ど散りはてたと言ひたいが、こゝに面白い現象が見られる、先づ楓だ

×

實の なつた枝は先端に散つてゐるが下枝はまだ紅葉がらがれて殘つてゐる、これは栄養消耗の關係であること一目瞭然

つたも蔦ツ欄の殘骸をさらしてゐるが、こいつ葉の散り方がちよつと變つてゐる、先づ葉柄が枝からはなれる

×

だから 柄のついたつたの落葉なんて有り得ないわけで、これも何進へた研究家など、植物の教授まで牧野老博士にわらはれたりもする、もつと御念の入つた葉の散り方は朝鮮人に馴染の深いクヌギにナラのたぐひ、執念にも往生際の悪いのが最も早いので春新芽が出るまで一葉二葉を頑强にもぎとられて行くといふ具合だ

今日の話題

パリの空襲避難設備

最近 パリのアヴエニユ・ホタホの大きな家の一つの地下に最も安大な地下室が出來た、天井は鐵筋コンクリートと板鐵の四十二呎から成り、それに附いてる大きな戸はそれぞれ一噸の重さである。地下から深いが空襲中、毒瓦斯の害を蒙らないやうに空氣を清淨にしておく精巧な機械がある

◎……この地下室には獨立した發電所、包圍中の食糧貯藏用の庫い室、料理用の大きな瓦斯のタンクが備はつてゐる。五十人を收容する宿舍もあり、病院の便宜もある、特別に保護された電話線によつて外界とも連絡してゐる、ラウド・スピーカアによつて避難者の總てが上の街における空襲の擬聲の音を完全なところにゐて聞くことも出來る

◎……**地下道組織** パリ の比較的新しい地下道組織は多數の乘客を運ぶが、瓦斯の襲撃をも防ぐので、ある北部パリの人口問題の中心では二つの地下鐵驛が既に毒瓦斯攻撃からの避難所として使用されてゐる、どんな有毒な瓦斯に對しても空氣は濾過され、八千の人々が一時間のうちに これらの地下の避難所で安全であり得る金額で千三百萬ドルから千四百萬ドルもかかつたからいふ地下鐵驛の一日に約百萬の人々が地下八十呎或ひはもつとそれ以上のところに避難出來る、地上の建物は何らさういふ保護には役立たない

一分間講座
陸に上つた魚は何故死ぬか

☆……魚が水から出たら直ぐ死ぬのは何故か……米國トロント大學ハンタマン教授の研究によると、水から出た魚の死は過勞により老廢物が體内に堆積する爲だと言ふことだ

☆……ハンタマン教授の實驗によると死んだ魚の組織中には生物の生活素たる葡萄糖グリコーゲンは皆無に近く一方血液中には生理的老廢物である乳酸が多量に蓄積してゐるがこれは魚の死因は窒息ではなく、餘り暴れ過ぎるため疲つたことを實證するものである

☆……また鯉とか鮒といつた元氣のいゝ魚はバタ／＼暴れるので直ちにまいつてしまふが、鯰とか鰻と言つた動作の緩慢な魚は水から出でも案外平然としてゐるので割に長く生きてゐるのはこの所説の正しいことを裏書きするものだといふ

川魚の生臭味を消す法

◇これから鮒のおいしい時節になりますが、人によつては川魚の泥臭味を嫌ふ方があり、子供などはそのために折角の料理に箸をつけぬ嫌ふ癖がつき易い

◇それで、川魚を調理する前に桶か丼に入れて水をかぶる位ほど注し南天の葉二三本位でかきまはすと不思議に生臭みがとれます

科學ニュース

死の前兆

オレゴン醫科大學のエドワイン・ユージン・オスグッド博士によると或る病氣では白血球が死の前一週間その兆候を示すといふことである、オスグッド博士は白血球にライト色素として知られる色で染色する實驗をした、彼はこの染色がつねに同じ色の効果を生じないことに氣づいた、或る患者には色が普通よりもずつと濃厚に出るのである、さういふ患者は程なくたつて死ぬのが普通であるといふ記録を示した、しかしこの實驗は全部の病氣にあてはまるといふわけではない

飛行する魚

アメリカでは鑛山の魚を飛行機で湖の上まで運び、小さなパラシュートの附いてる水の罐に魚を入れて飛行機から降下させる、さういふ風にして二千呎も下のワシントン湖へ魚が落された、パラシュートが附いてるので罐は靜かに下りひつくり返つて魚は泳ぎ出るのである、オヤヽ一湖は離と陸から行かれないが飛行機の力をかりると魚も放養される

慢性と再發

尿道口より侵入した淋菌は、最初は尿道粘膜の表面を食ひ荒してゐるが、間もなく尿道粘膜の側管及び深居に潜伏する。故に淋疾は感染後、三、四週間を過ぎた時はすでに亞急性より慢性症に移行したるものにて排膿と痛みは減ずるも、淋絲は容易に消失せず、從つて内服藥、洗滌藥、注入藥等にては、到底根本的に全治しないのである。

しかして治療日數の長引くに從ひ、時候の變り目、または飲酒その他の不攝生を犯す毎に再發し、病勢は一進一退をつゞけ、つひに淋疾は不治にあらざるかとの疑ひを抱くに到るのである。

こゝに於て、男子淋病の根源たる尿道粘膜の細胞組織下に潜在する淋菌を徹底的に撲滅し、眞に再發を防止すべく、各専門家の協力の下に多年にわたり苦心研究の結果、つひに創製したのが日、英、米、佛、製法特許ウラルゴールである。

淋疾にウラルゴール

日英米佛 製法特許

ウラルゴールとは、内服藥にあらず、洗滌藥にあらず、注入藥にあらず……淋菌に對し殺菌力最も大なる新發見の銀劑と粘膜深達性に富む色素劑とを化學的に結合して粉末とし、この粉末は直ちに溶解する細き管中に入れてある。この管を尿道へ入れると、管は忽ち溶解し、内容は粉末なるが故に、注入藥の如く二三分にて外部へ流出する事なく、尿道の彈力によつて却つて尿道粘膜の微細なる部分にまで平等に分布密着し、其のまゝ徐々に溶解浸潤しつゝ次の放尿時まで數時間にわたり强力なる殺菌深達作用を持續するのである。

内容が粉末にて、しかも一本にて數時間にわたり殺菌深達作用を持續する點が、實に内服藥、或は注入藥等と異るウラルゴールの新發明價値にて、されば感染早々は勿論、尿道粘膜の側管及び深居に潜在する慢性淋菌をも殺菌し、排膿、淋絲を消退し、短期治療に奏效するのである。

適應症
一、感染早々の患者には短管十本入を使用されたし。
一、慢性か或は再發性の患者には、最初に短管十本入を使用し、次ぎに中管十本入を使用されたし。
一、惡性か、或は數年、十數年の慢性患者には短管、中管の次ぎに長管を使用されたし。
（治療用としては一日一本或は二本使用の事）
（使用に要する時間、一本僅か二、三分）
（殺菌作用は一本にて三時間より六時間）

附言
ウラルゴールの内容は粉末なれば固型坐藥或は注入藥と異り、後部へ淋菌その他の汚物を移送する危險なし。殺菌時間中も無刺戟にて副作用なく平常と何等異る所なし。使用法も頗る簡單にして安全、携帶にも甚だ便利なり之等の諸點もまた本品の大なる特長である。

ウラルゴールの効力は最近に到り益々認識を高め、現在にては大學病院を始め各方面にさかんに賞用さる、使用法は頗る簡單安全なれば、未實驗者は速に之を使用の上、一日も早く快心の結果を得られたし。

日英米佛製法特許 ウラルゴールの種類と價格
短管十本入（初期淋疾用 男子慢性及再發初期用品 少女膣用、子宮頸部用）クリーム カバー附 二圓〇〇
中管十本入（男子慢性及再發慢性用 女子膣道及膣用）同 二圓五〇
長管十本入（男子性尿道疾用）同 三圓〇〇
（外に大量入、病院用あり）

類似品あり、ウラルゴールの短管、又は中管、或は長管と必ず御指定を乞ふ。各地の藥店、デパート藥品部にあり。もし品切れの時は小爲替か、振替にて發賣元へ直接御注文ありたし 送料（内地 十五錢 朝鮮 四十二錢）

朝鮮貿易商 東京市日本橋區本町三ノ一 發賣元 友田合資會社 電話日本橋（二八〇・二八一・七四四七・七四八〇・七四九）振替口座・東京・一九三八
ウラルゴール説明書進呈
U. 1143

花柳病專門 恒松醫院 電光四ノ〇二番

最高級 理研清酒 昭和

貯金報國 株式會社朝鮮貯蓄銀行

醫學士 須江李二郎 緑旗耳鼻咽喉科醫院 櫻井町一ノ一六六

一洋東領産 ニッサン洗濯石鹸 日本油脂株式會社

今ぞ踏み出せ！眞の戰ひはこれからだ——

大陸進行曲
大毎・東日當選歌 中支派遣軍陸軍軍樂隊作曲
（吹込者）徳山璉 久富吉晴 波岡惣一郎 日本ビクター男聲合唱團
（片面）一億の合唱

ビクター

男一匹 新人山田榮一會心の作曲 男に寄せる頌歌男士の民謡 鈴木正夫
片面 陣營の譜（時雨入）徳山璉

歌へ！この時、この歌
駅頭の感激 波岡惣一郎（同）三益愛子
雪の國境 米山博夫
前進 藤原義江
漢口陷落 海軍軍樂隊 指揮 内藤清五

ピアノ・アコーデイオン・アルバム
獨奏 ヂョージ・スコット・ウッド
各國代表曲を網羅（曲目）愛の言葉を・ラブソング・喫茶店で・ボレロ・ラ・パロマ・口笛吹きと小犬・星條旗行進曲
十吋特別盤三枚アルバム入解説書附 ¥5.50
爐邊の集ひに絶好の鑑賞篇！

歴史的名盤！ ベートーヴェン作曲 クロイツェル・ソナタ
提琴奏鳴曲 第九番（作品四十七）
提琴 ティボー ピアノ コルトー
十二吋赤盤四枚・アルバム入解説書附 金十五圓四十錢

二百年間に亘る音樂史の生きた教科書！ バッハよりブラームスまで 豫約締切迫る 全曲十一圓 十吋盤六枚

京日中鮮版

そレ燒夷彈、毒瓦斯だ 實戰宛らの猛訓練
防空演習 三日目の仁川

寫眞（上）防火訓練（中）防毒班の活躍（下）女も混る救護班

【仁川】廿四日から防空訓練統監の下に三日間の訓練を受けた仁川府の防護團は[illegible]各種の訓練を行ひ[illegible]第一日、第二日は主として指導訓練に[illegible]各町の防護團が[illegible]恒久的設備も充實[illegible]消火管制の如き[illegible]

……★……

第二日の廿五日には各學校々庭で本格的防火消防演習等も實施され一般の團員もその實施事項を徹底したので、第三日廿六日は實戰宛らの猛訓練に入った、警戒管制は[illegible]と續いてゐるが京城地區訓練[illegible]と指導本部仁川

[illegible]がけたゝましく警報を[illegible]サイレンの[illegible]にサッと[illegible]

……★……

[illegible]各町の防護團が[illegible]仁川警察署以下防護團本部の幹部等も總出動、「それッ火災だ」といふので防火隊が駈けつけ消防隊と共に自動車を驅らして消火につとめる、鎭火すれば又息つく暇もなく毒瓦斯投下で、マスクをつけた防毒班の勇ましい活動だ、救護班また出動して犠牲者を擔架で救護所に搬入する、一時全く修羅場と化して午前中の演習を終った

食刀で脅迫 興南に强盜

【興南】去る廿三日午前二時半頃邑内東興里九九漁業白某方に主人の不在中折柄を見はからひ押入った三十歳位の勞働者風の男が段入、妻女李金順（二〇）の枕元に立ち庖刀をつきつけて『金を出せ』と脅迫、傍らに脱ぎ捨ててあった同女の上衣から金指輪二個（時價二百二十圓）と現金十圓を强奪し惘々として逃去った、興南署では直ちに非常線を張り犯人嚴査を開始したが二十四日夕刻に至るも行衞不明の狀態にあるらしい

孝心の千四百圓
兩親の還暦祝に親の名で ゆかし兄弟が献金

【咸興】[illegible]金仁天氏[illegible]兩君を守りて[illegible]に入れ成人せしめ兩君今日の成功を見たものであるが、これがため田畑に買掛[illegible]から金を借しても[illegible]同校を卒業し、長男の成功者[illegible]業家[illegible]し貯をなしたので、昨年某兄弟によくこれを經營し聯を名をなしたが、兄弟に何とかして父母に報いんと孝心[illegible]した折柄父母の還暦祝ひをして[illegible]のとして親の名で[illegible]合寄付をすることになり、このほど朝鮮[illegible]水利組合に五百圓、端川[illegible]に三百圓、端川[illegible]計千四百圓を父母の名義で、夫々寄附したことが判明、一般を感激せしめてゐる

の熱のないのに乘じて同じ組合[illegible]村中[illegible]の土地を安く提供するから[illegible]に組合事務所を移轉改築方運動を起し、この程道知事宛地方民代表[illegible]氏外[illegible]名連署の陳情書を提出した、しかし組合事務所として現在の場所が適當なので

移轉は困難 牧渡金組の惱み

【清州】槐山郡牧渡金融組合は改築の機運が熟してゐるが地元民が敷地の價格を引上げる等の支障が發生して巧く運ばず、この地元民

羅南入りの中村軍司令官
"彈丸は中らぬもの"
人間の壽命は決ってゐる" 滔々新聞論も一席

【羅南】着任早々の中村軍司令官中村孝太郎大將は二十四日羅南に入り四ケ月、張鼓峯事件當時新聞來北したものゝ今度初めて北鮮に公式訪問した朝鮮軍司令官中村孝太郎大將は二十四日隊行記者團と會見、旣報の如く雜談を試みたがあの好々爺然たる温顏を終始綻ばしたが『堅苦しい話はまあその位にして……これは雜談だが』と冒頭

大陸新聞の使命といふものは時代によって變遷して來た、日露戰爭以前新聞は報道任務よりも輿論の指導者として專ら論說めいたことが主な主流をなしてゐた、ところが今日の新聞はニュースの報道が第一でその指導的使命は第二義的なものになったやうに思はれる、然し國家重大の難局に處して新聞は果してこの二將の中何れの使命を選ぶべきかといふことに關し諸君は何と思ふかね、報道と言論の指導の二道か……さうだ、報道も勿論大事だが輿論の指導統一も大事だ、時局下における新聞の使命は實に重大だや、諸君も大いに筆を緊めてがん張って貰ひたいと新聞論を滔々と一席ところで話題は張鼓峯事件に從軍したか……あゝ行ったんだ、それはよかった、戰場にゐたことを

…何…彈丸は中るものではない？それは頼母しい、私は常に戰場に臨む部下に對してかういってゐる、人間はオギアと生れた時から何時どうして死ぬといふその人の壽命がきまってゐるんだ危險な敵地に入って暴れても、死なないものは死なない、またなんぼ後方の安全なところにゐても中られる時には中られるものだ、日露戰爭の頃、私の部下に松下といふ中尉がゐた、これが實に勇敢な奴であの有名な旅順攻略で敢然肉彈を目指して死地に入り、數回瀕死狀を冒したが掠り傷さへ負はなかった、ところがこれが圖らずも奉天附近まで戰爭は初まってゐないのに聯隊副官として敵と二里ばかり距れた後方で騎馬行進中不意に飛んで來た流彈でぱかりとやられてしまった、由來これは私共軍人にとって大きな教訓であると思ってゐる【彈丸といふものは却々中るものではない】けれども大陸に戰線を驅聯してゐる新聞記者諸君に對しては全く頭が下る、諸君も萬一事が起ったら敢然としてこの報道任務に邁進されたい【寫眞＝羅南入りの中村將軍】

"部隊長此處にあり"
兒島一等兵の畫筆に實感甦る 當時の田中隆吉大佐

【羅南】さきの張鼓峯事件で張鼓峯の機械化部隊を粉碎し、ソ軍をして「日本軍恐るべし」の悲鳴をあげさせた鮮血の山頂第二死守隊が、その武勲を永遠に記念し戰歿將兵の戰功を讃へるため將兵一同の尊い汗の勤勞によって作りあげた營門の「張鼓峯記念館」には今はなき勇士の寫眞、へし曲った軍刀、彈痕にぼろ／＼になった衣、穴のあいた鐵兜等…勇士の遺品が燦として光を放ってゐるが、この外に純粹な兵士の作とは思はれぬ立派な戰爭畫（油繪）數點が飾られ異彩を放ってゐる、寫眞はその中の一點で同隊第三中隊二等兵兒島基一君の快心の作で南嶺山陣地に於ける田中部隊長の雄姿」である南嶺山頂上に颯爽、軍刀を杖につき上半身裸となって張鼓峯を睥睨し「部隊長はこゝにゐるぞ…おいみんな元氣を出せ」と采配をふるった時の田中隆吉大佐の面影を描いた偉大なる戰爭畫で、繊細なタッチといひ、色調、構圖といひ實に立派な出來ばえで、南嶺山上の敵と敵の空襲を通して敢然…砲身も裂けよとばかり奮って／＼斬りまくった當時の實感が生々と畫面に滲じみ出てゐるではないか【寫眞はその繪と作者兒島一等兵】

學校へ五百圓 金顯濟氏の美擧

【長湍】津西面亭子里[illegible]會經營の簡易學校は維持困難なくその存續が困難視されてゐたが、たまたま京城府貫鐵町六五居住京金顯濟氏が實情を察知するや直に經營維持費として現金五百圓を同學院代表者宋某氏を訪問して寄附し關係者を感激させてゐる

路傍に變死體

【道西】去る廿三日午後十時四十分頃市內新興里（驛前通）わかめや時計店主金明植氏が同店先道路上に四十歳位の勞働者風の變死體があるのを發見、駐在所の高橋部長が檢視したところ江原道[illegible]郡土城面[illegible]里と記入した手帖と[illegible]を所持してをり、最近入り込んだ流し輸頭らしく、死因は腦溢血と診斷された

大膽な籠拔け犯
求刑通り體刑八月

【清州】昨年二月二日の白晝公然と清州商店街で籠拔け詐欺を働いた陰城郡金旺面金石里無職趙宗九（三）に係る詐欺罪公判は去る廿四日清州法院支廳で開廷、檢事の求刑通り懲役八月の判決言渡しがあった

事件は昨年二月二日早朝、趙宗九が清州郡北一面外川里、朝鮮人夫の人夫仲介業附近で先づ韓武致（三）金氏金（き）なる兩名を日給一圓宛支給すると人夫に雇ひ入れ、同日午前十一時ごろ清州邑本町二丁目某物商、宋陸丽方で結婚式に使ふと僞って約三十圓位の衣物を納品にして貰った後、更に店主に對し揆の斤数及び紙一斤の代金を記載した別の紙片を見せて細代金を計算して貰ひ「清州驛前の某運送業者からこの代金を受取るのであるが、他に買物があるので私は支拂ふから」と現金十六圓を借り人夫に仕立てた韓武致に果物商を見張らせ、もう一人の人夫の代金を受取り夫に果物代と共に人夫を連れて同店を去り、その足で同じく本町二丁目某物商で店主を欺き十八圓を借り、今度は人夫金某用を殘して何れへか姿を晦した

二人の人夫や店主等は幾ら待っても同人が歸って來ぬので、はじめて詐欺にかゝったことを知り郡務へ屆出たもので、當局で犯人搜査中、越えて九月二十九日午前十一時ごろ京畿道[illegible]市場通り布木商で[illegible]名のところで婚禮用物品を買求めてゐる擧動不審の男を發見した同地駐在所員が同人を引致取調べたところ前記の犯人趙宗九で、同年七月上旬京畿道[illegible]邑內布木商成[illegible]方で前記同樣の手段で婚式用麻布その他布木類三十二圓位を取込みさせた後、主人が後から金を持って來るからと三圓を貰りうけ、同じく海産物商の林某手方では同樣二圓を騙取したことを自白したが、清州に於ける詐欺事實は極力否認、清州署へ護送後同署で追求の結果、同人は遂に清州に於ける二件の籠拔け事實をも自白するに至ったものである

萬難を排して人夫斡旋
地下資源開發に忠北の親心

【清州】近時産金その他重要鑛物增産計畫の遂行に伴ひ鑛山勞働者の需要は著しく增加し忠北では管內大石鑛山の五百名を筆頭に槐山鑛山が二百五十名、無極鑛山が百三十名、清安鑛山が九十名と主なる金山九ケ所で一千四百四十五名、その他主要諸鑛山十一ケ所で一千六十五名、合計二千五百十名の勞働者不足を生じてゐるため勞働者の需給を円滑にする事業に不安を來してゐるが、産金その他重要鑛物増産計畫の成否は時局の推移に至大の關聯を有するので、道當局では勞務調整の見地からも、この際これ等鑛山勞務者の充足に備へるべく事業主から勞務者斡旋方申出でた場合は萬難を排して斡旋するやう各郡に通牒を發した

なる問題の登事[illegible]保護し難い[illegible]は平北道の生産原木は民有林[illegible]が數量が明瞭でないが民有林を合せ百萬尺締に上るものと推定され、道當局は一萬數千圓の豫算を計出することになる模樣である

優良巡、表彰

【開城】開城署では管內の優良巡查に對し廿二日左の通り表彰を行ひ三輪署長からそれ〴〵賞品を授與した

【甲種勤務】一等（九六件）巡查部長朝永一男▲二等（十八件）巡查岡田中新吉▲三等（六八件）巡查鄭在郁【三年以上精勤】巡查金元男、同張貴秀、同李常泉、同禹錫夏、同上田政三、同南友吉、同曹在聖、同李秦東、同尹鎭武夫、巡查部長田中新吉

人の動き

▲大谷繁太郎氏（京城帝大教授）十二月五日付全州商校、長長、同六日高女、中學を視察

▲山下謙次氏（道觀學務水原地方勤）廿五日本社水原支局來訪、常任後揭

▲宮脇熊之助氏（忠北道視學）廿三日丹陽へ（管内分市內各小學校視察）

▲稲永元氏（同上）四日丹陽、廿五日忠州へ

▲佐藤德重氏（群山府尹）内地出張中のところ廿六日歸任

▲北村令北氏（黃海部長）廿六日上城

▲泉川全北保安課長　廿七日上城

▲山口貫太郎氏（全南技師）廿四日から四日間京城へ

▲木俣藤清氏（日本製鐵兼二浦製鐵所長）廿五日着任

▲越宮朝太郎氏（同社取締役）廿五日朝南浦へ

▲菅盛氏（總督府遞信課長）廿四日鎭南、白岩、黃山鐵へ

▲松野城津鐵道事務所長　同上

▲田中龜次郎氏（群山米穀商組合長）廿五日京城から歸群

▲脇田嘉次氏（麥酒協會秋田部長）同上

▲日高鎮氏（同理事）同上

▲國際信助氏（同白系部長）同上

▲能登利正氏（朝鮮銀行群山支店長）同上

古物商調査

【清州】道内の古物商は二百七十三軒あり一ケ年間の取扱ひ高は十六萬六千四百九十七圓に達するが、道警察局ではこれ等古物商中盗品贓品故買者などの疑あるだらうかと金物類、ゴム類、橋梁類に分けて目下調査中である

原木の檢査 道營に移管

【新義州】多年要望の原木檢査を明年度から道營で實施するため目下極秘裡に計畫が進められてゐる、これは業者のみならず消費者側も熱望してゐたものであるが永い間業者から打破されずにゐたところ満洲國側が十月一日から先驅をつけたのを契機として急速に實現運動の機運が擡頭したのである、實現の曉は規格等級の統一と公定、價格の適正を期せられる事が問題は規格等級は多年の經驗を有する專門家を要し、徒らに官僚的權力をもってすれば禍根

忠北佛教聯合會組織の準備

【清州】忠北道では道內佛教各宗派の連絡統合を圖り心田開發の運動達成に寄與するため各宗派を打って一丸とした忠北佛教聯合會組織を企圖し目下案を練ってゐる

十月の群山貿易
珍現象前年より減る

【群山】十月中の群山港の貿易額は輸移出三百二十四萬二千四百十六圓、輸移入百六十五萬七千六百三十六圓、合計四百八十九萬九千九百二十二圓にして、前年同月に比し輸移出六十三萬九千五百三十六圓、輸移入八十六萬六千六百三十六圓の合計減少にして、前年同月に比し八千六百六十八圓即ち二割三分の減を示してゐるが、これは本年初以來各月とも增進の一途を辿り頗る好調續に推移しつゝあったのが輸移出の大宗たる米穀の出廻りが例年に比して約一ケ月も遅れたのが主因となってゐる

電工殉職

【長湍】去る廿三日臨津江附近で電線架設工事中突然電柱が倒れ作業中の電工本籍京城府玉水町一〇九孔龍聲（三）は電柱の下敷となって重傷を負ひ直に長湍警察前に病院に擔ぎ込み手當を加へたが廿四日遂に死亡した

長湍農產の收穫祭

【長湍】臨湍農民學校では今年度農産物の收穫を完了したので去る廿四日午前十一時から長湍神社で農作物收穫感謝祭を盛大に舉行、先づ一同神社參拜、東方遙拜、戰沒將兵に默禱を捧げた後玉串奉奠、井上校長の式辭、佐藤郡守の祝辭に次いで皇國臣民の誓詞朗誦の後、同校で農作物の試食會を開いた

冗費をはぶいて 慰問金を贈りませう

【清州】那須郡傷病軍人聯盟では事變下一般民衆の犠牲的精神に感謝の念を昂揚すると共に日々の辛勞を慰めるため一般民の年末年始に於ける冗費節約を勸めこれを皇軍慰問金として戰地へ送附することになり各面をして左により皇軍慰問金品を集めさせることになった

▲慰問金品は各面事務所で同廿日まで▲慰問袋は一袋二圓程度のもの▲郡內出征軍人個人宛に對する慰問金品も右により取扱ふ▲受附期限は十二月一日から同廿日まで▲慰問金の金額は適宜なるも慰問金は[illegible]ひ現地送附は各面でなす

シネマと演劇

愛舘【仁川】廿七日から三日間（晝夜二回）▲ワーナー映畫ウイリアム・カイリー監督「大森林」ジョージ・ブレント、ヒーリー・ロバーツ主演▲日活京都映畫倉田秀幾監督「木曾路の旅笠」澤村國太郎、阪東好太郎主演▲パラマウント映畫「國家とモデル」ジャック・ドニイ・アイダ・ルピノ主演▲ベテー・大朝・パ社世界ニュース

清州劇場【清州】廿七日から二日間▲松竹京都映畫「戀の黄八丈」伏見信子、坂東好太郎之助主演▲松竹映畫　溝口健二監督「浪華悲歌」▲山田五十鈴主演▲コロムビア映畫「黄金の雨」ビング・クロスビイ主演

水原劇場【水原】廿六日「間諜最後の日」ジンニー・マシューズ主演「君と離れて」「[illegible]」

新發賣 レートコールドクリーム

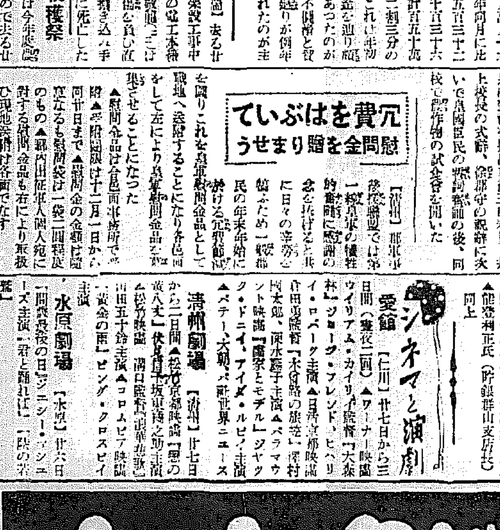

大瓶九十錢
中瓶六十錢
小瓶四十錢

新發見の榮養素と獨特の潛在乳化力で

お顔がお手がまるで生れ更った樣に美しくなる

試しに

歐米の一流品と比べて御覽なさい！使った後を白紙で拭いて見ると解るのですが、白紙に汚れがつきますのは、まだ完全に洗顔されて居ない證據です。レートコールドは絕對に白紙は純白のまゝです毛孔の深部にたまつて居る白粉や汚れ等も潛在乳化力と云ふ獨特の作用で全部吸ひ出し、芯からキレイに除つてしまうからです。

今迄とは

まるで違つた新發見の貴重な原料で製造されます。伸した全部がお肌に溶け込んで、素晴らしいお肌の榮養となるのです。ですから、お使ひになつて直ぐ、お肌はまるで繻子の樣に柔かい艶やかとした光澤に輝き、見違へる樣な美しい魅力に溢れるのです。

眞空乳化

と云ふ今迄世界の何處にもなかつた。新發見の理想的な方法で製造されます。ですから、つけた全部がお肌の中に飽溫でスウッと溶け込んで素晴らしい効果をあげます！

十倍以上お德用

ホンの少量の御使用で、從來の十倍以上の効果があり、經濟無比です。まるで生れ更つた樣に據肝傍も美しくなりますから、お使ひになる前と、後と比べて御覽なさい！

脂肌にも良い

從來、專門家にも難かしかつた脂肌の方の洗顔もレートコールドの出現でこれから安心です。餘分な脂肪を除り去り、美しい健康肌になりますから何より嬉しいニュースです！

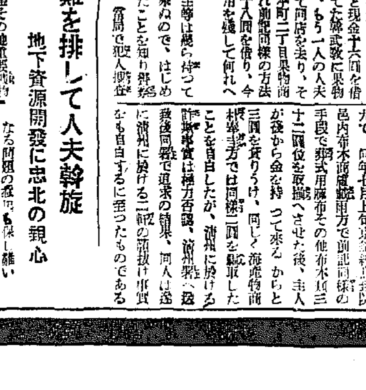

賛化病院 京城府明治町一丁目 電話本局二四一〇 傳染病 入院隨意 普通病室 小兒科 內科 院長醫學博士 古城憲治

コムラ病院 [illegible]

鷲海醫院 醫學博士 鷲海元明 京城府本町四丁目 電話本局四九五番

京日案內

五號活字十五字詰一行五十錢 一回五行以上 連續は一回每に五十錢增 料金は前納の事 申込は[illegible]に一週間以前にて[illegible]

帳場 男子二十四五歲迄の健康なる方 採用 京城府南米倉町二丁目六〇 電話本局一五〇 妙香 生花園

電話 高價買入 買賣の御用談は電光 商會 四一番へ

電話 高價買入 賣買 京城府明治町二丁目（朝鮮通）電話本局一〇八七番 鄭商店

犬猫 犬猫其他一般畜產病の治療、入院、預り ステンペー病 京城府本町二丁目 電話本局二四四番 佐藤家畜病院

電話 賣買 月賦 京城府本町二丁目 明治ビル 電話本局五五〇 一番地 玉屋

店員 採用 十五六歲迄 市內に保證人ある方 委細は本人來談の事 黃金町二丁目 奧田洋服店

貸家 水道、電燈、瓦斯完備 六間、新築、日當良好、閑靜 新堂町三五四 電話本局六五〇二番

貸家 上下各六間、電燈、瓦斯、水道完備 申込は本人來談 旭町三丁目 電話本局三〇

婦長 一名至急採用 京城府北米倉町九三 上田醫院 電話本局一六三四番

獵犬 ポインター、セッター 又は英國セッター 分讓 京畿道楊平郡楊平邑 杉野安雄

貸家 所貸 京城府昭和通三丁目一 八の一 電話本局二六二一番

タイ ピスト（和文英文）養成 入學隨意 四ケ月 京城府大和町一丁目 日本タイピスト養成所

和英 タイプ印書引受一般 京城府黃金町三丁目 東洋タイプライター商會

金庫 三浦金庫店 タイプライター 京城府西大門町一丁目 電話光化門二九三番

特別案內 タイピスト生徒募集 ◎本科 若干名 四ケ月修業 ◎速成科 若干名 三ケ月修業 但高等女學校卒業程度 ◎特に日本タイプ和文タイプ練習會發足 京城府古市町一四 赤沼タイプライター 京城實務研究所 電話本局〇一八八番

事務員採用 男子中等學校卒業程度二十歲前後 京城府內在住者 御希望の方は履歷書持參十一月廿八日、廿九日午前十時 京城府南大門通二丁目 千代田生命支部

新築家屋賣却 （土地附）土地約五十坪家屋建坪約六坪六合 間取六疊、三疊、四疊半 台所三疊、地下室三疊 水道、瓦斯、電燈、下水設備付 場所 京城新堂町四百番地 御希望の方は 京城府黃金町六丁目一〇 西尾印刷所へ 電話本局五三四四番

馬越藥學博士創製
麝谷農學博士監製

疲勞の恢復には休養と榮養とが要る、がそれには何よりも胃腸の機能を丈夫にすべきである

胃腸の弱い人は仕事の能率が擧らない―― 食物が充分に消化されず、隨つてエネルギー源の供給が減ずるからです。特に今日のやうに―― 產業上の活動に邁進の必要ある時代には 體力の全部をあげて その原動力たる胃腸の機能だけはいつも活潑にすることが肝要で それには ぜひヴィタミンB複合體といふ榮養素の助けが要るのです。

この榮養素は、われ〳〵の筋力活動の多寡に比例して體内の消費が增減しますから、體力を餘計に使ふ人は常時の二三倍或は數倍も要り、日常の食物からだけでは不充分ですから他から大量を補給することを忘れてはなりません。若しそれを無視すると……

胃腸の機能が低下して、食慾不振、消化不良を起し、便秘に傾く等々…そのため榮養が衰へ、いろ〳〵の病氣を惹き起す原因を作ることになります。更にその狀態が永く續くと…筋肉や神經の炎症は緩和されず…全身の倦怠を增し、仕事に興味が湧かず、手足や肩に痛みや、凝りを覺え、疲れは除去されず――活動力の敏活を缺き、間違ひを起し易く作業能率を甚しく低下させます。

純國產酵母劑 エビオス錠はこのB複合體を自然物の中で一ばん濃厚に含有する製劑です。長期に亘り旺盛な活動力を要求される今――產業人は先づこの錠劑を連用して、疲勞を早く除去し、活動力の低下や、或は胃腸機能の衰弱に備へられるべきではないでせうか。

純國產

三〇〇錠…一圓六十錢
一〇〇〇錠…四圓八十錢
粉末もあり

エビス・アサヒ・サッポロ・ユニオン麥酒醸造元
大日本麥酒株式會社
東京市日本橋區本町二丁目
株式會社 田邊元三郎商店
大阪市東區道修町三丁目
株式會社 田邊五兵衛商店

エビオス錠

EB 671

敵機（假想）を完全に擊滅
鐵壁を誇る半島の空
けふ防空演習最終の日

「半島の大空を護れ」と廿四日から廿七日まで四日間京畿、黄海、江原、忠南北、平南北、全北の八道に一丸に實施された防空訓練演習も、今廿七日午前九時、多大の成果を收め防空半島の鐵壁陣を誇って茲に有意義に終了した、廿六日防空演習第三日の京城は晝過ぎから夜にかけて各監視哨より京城府防空本部へ

【今朝來我が戰略を捕り我國に侵り我が空を襲へる敵機（假想）は○○に於て完全にこれを擊滅せり】【○○よりの情報に依れば敵は尚ほ大部隊を以て空襲を敢行すべき計畫あるものの如し】

等々の情報が相次ぎ、これらの想定の下に全市の各防護分團を擧げて最終の日の猛訓練に總ての防護機關を動員、防火、防毒、避難と綜合的な訓練を行ひ、緊張する空襲警報のサイレンが深夜の空に響きわたる中を黒一色の街々にはこの夜を限りと最高潮の訓練が實施された

かくて黎明再び空襲警報下の綜合訓練が全市を擧げて行はれた後、午前七時半から府内の各防護分團毎に京城府防護團長高橋府尹、副團長松島總務部長、同長地工營部長、同金財務部長以下防護團幹部らが各地區に分れて視閲を行ひ、同九時意義深き聖戰下の防空訓練を閉幕することとなってゐる、なほ今回の防空演習に對する統監大野政務總監代理の講評は廿八日午後七時四十分から八時までＪＯＤＫのマイクを通して全鮮に放送される

屋もおでん屋もこのやうな裝備で平時と一つも變らず生業を續けてゐた【寫眞＝昨夜本町で】

三橋警務局長 本町筋を視察

防空演習最終の夜廿六日午後四時五十分から三橋警務局長は大野政務總監代理として京城本町一丁目から二丁目に至る商店街を視察、夜間から移る燈火管制下の實績と警察機關の緊張ぶりを巡視した

黒一色の巷に『只今營業中』
商店街は悠々と商賣へ

二十六日午後七時半……二十四日から二十七日まで四日間行はれた防空演習中も燈火管制地區として折紙がつけられた京城府、各警察の防護團の鮮やかな警戒に見事にまで行つた京城本町四丁目を覗く――警戒管制のサイレンが鳴ると急いで雨戸をおろし燈火を消して完全に死の街と化する鍵路あたりの商店街とちがつて、ここ四丁目は鋪のやうな蒼い月が黒いビルヂングの間にかかつて寒氣が迫る如くまつ暗で靜かではあるが、雨戸をおろして休んでゐる店は一つもない

【警戒或は空襲管制中店をしまふことは意味ない、管制だからとて社會生活が止まるわけではない、短期間だから我慢も出來るもの、ほんとの長期間管制中そんなことをされてはたまつたものぢやない、要は如何に上手に管制を行つて生業を繼續する】かだ

これが四丁目の町民の主張だ、ショーウインドウに黒幕もおろしてゐないがひとつも光は外に洩れない、同町三〇〇菓子店の前面でドアを押して入る、この店の間口は二坪だが「警戒管制中は二坪に一燭光はよろしい」をうまく利用してカサの付いた豆電燈を店の中央前後左右に、道路に光が洩れないやうに配置して一つも不自由なしに「いらつしやいませ」を續けてゐる、空襲警報で店は全部黒幕がおろされた『只今營業中、ワイシヤツ、ネクタイ、シンセイドウ』の赤い字がショーウインドウに浮き彫られて客を招く、同町四ノ二入舶來品洋品店のドアを押すとドアの前におろした黒幕をくゞつて入ると、百五十ワットの電燈が四つも煌々と輝いてまぶしい、この家は店の間が六坪だから三燭光は許されるはずだが、なるほど三燭光の光の下ではネクタイの色は識別し得ない、そこで工夫が要つたのだが道路に面したガラス窓は全部黒紙で張り、その上に黒幕をおろして六百ワットはおろか一千ワットでも光が外に洩れない、表通りは眞ッ暗であるが、理髪屋も玉突

李鍝公妃殿下 御姙娠御九ヶ月と拜せらる

【東京電話】李鍝公妃殿下には御目出度く御姙娠御九ヶ月に渡らせられ二十六日戌の吉日午前八時から御着帶の式を擧げさせられたが極めて御順調に渡らせられ御豫定は十二月中旬頃の御由に承る

皇族御親睦會
吉川英治氏の觀戰談を御聽取
李鍝公殿下御主催

【東京電話】十一月皇族御親睦會は李鍝公殿下の御主催にて二十六日午後三時から麻布鳥居坂の御殿に於て秩父宮、同妃兩殿下、高松宮、同妃兩殿下を初め奉り各皇族方御參集、海軍從軍作家吉川英治氏を召され同五時御散會になった【寫眞＝光】

「戰場を拾うて」と題する漢口攻略の活躍觀戰談を約一時間に亘り御聽取、終つて茶菓を召されつゝ御歡談

吉川英治氏

悲戀のドイツ青年と心中

【天津二十五日同盟】二十四日午前十時頃天津市イギリス租界シクラチ・ハウス（ホテル）で北京の獨逸商ドイツ人フレツクス（二）と天津のダンスホール＝リツクル・クラブの元ダンサー渡邊よね子（二十）（横濱市中區小港町三ノ一生）が劇藥心中をはかり、フレツクスは絶命、女は虫の息で苦悶中をボーイに發見された

フレツクスは商用で度々北京から天津に來る中ダンスホールで女と馴染み互ひに相手が日本人であり、ドイツ人であることを知つてからは急テムポで進んだが、男には北京に妻子があり一緒になれないのを悲觀して心中したものだがフレツクスの遺書には「心の妻の日本人と心中することは幸福だ、二人の遺骸は櫻咲く日本に持つて行つてよね子さんの先祖の墓地に一緒に埋めてもらひたい」とあつた

遺言の保險金等
どっと獻金の巨濤

慶尚北道漆谷郡倭館面余米里井本孝一氏夫人華子さんは瀕死の床から現下時局の重大性を認識し「自分が死んだら受取る簡易保險金は國防獻金して下さい」と遺言して他界したので、夫君孝一氏は故夫人の名をもつて金七十五圓の獻金を朝鮮軍愛國部へ申出た

京城府元町二丁目町會では非賃代の節約金五十圓を獻納した◇平安北道慶興郡某者は赤誠を一にして第一線將兵の防寒外套用賞與七十五分を獻納した◇江原道高城郡高城面北里崔信吉（鎮）も二十九月五日殉職した夫の退職慰勞金を百圓を獻金したいと京城府三坂通一四二ノ二三土田春信氏は廿三十圓を獻金した◇京城府三坂通一四二ノ二三氏は三十圓、鐘路府中央町一ノ一大田一氏は三十圓、慶北永川郡北安面松浦里朴錫伊氏は五十圓をいづれも時局を認識し國民の盡すべき責務の一端をすと獻金した

專賣局員の愛吟詩選定

專賣局では時局下精神作興の糧を詩吟に求めてゐたが、このほど專賣局詩ともいふべき詩が安岡正篤氏から鈴川專賣局長のもとへ寄せられたので、二十四日正午局長は早速この詩を食堂に公開し近く局員愛吟詩に選定し廣く全從業員にこれを配付し精神作興の一助にすることになつた

世路蛇々今古同、丈夫何必問窮通、公明正直行王事、耿介清廉總國父

◇京城藥學專門學校では二十六日から二十九日迄同校生徒控室で第四回洋畫展覽會を開催する

鵬程一萬四千粁
47時間で翔破
獨訪日機卅日東京着

【東京電話】訪日親善機盟邦ドイツのコンドル機は既報の如く二十八日ベルリンを出發するが、二十六日朝改めてフオツケス・ウントコツホ會社宛に二十八日午後三時（グリニツチ時）ベルリン出發、廿日午前九時（グリニツチ時）ハノイ發、卅日午後十一時（東京時間）立川着の豫定なる旨打電して來た、これによるとベルリン東京間一萬四千キロを四十七時間で翔破する計畫である

即ちスタートの廿八日（グリニツチ時午後三時＝東京時間二十九日午前零時）よりバグダツトカラチを經てハノイ發は東京時間午前九時十分で、立川に豫定通りつけば四十七時間であつて今日までの歐亞南方コースの飛行記録を一蹴することになる

盟邦の藝術に結ぶ
半島出身の同胞二題

聲樂に刻苦十年
傳ふ伊の發聲法
林茂氏に限りなき帝都の支援

明治が顧みられてゐないのを遺憾とし、過迎十年、最近ドラマチツクソプラノとして有名なイタリー發聲法ベルカント唱法の根源であるイタリー發聲法を引いて歐洲發聲法の源であるイタ

納豆賣りの一苦學生時代から日本の音樂が殆どドイツ歌唱法のみとり世界のあらゆる歌樂法の根源であるイタリー發聲法ベルカントが顧みられてゐないのを遺憾とし、初志貫徹に向つて邁進十年、最近ドラマチツクソプラノとして有名なイタリー人歌手ノタルヂヤコモ女史を教授に迎へて東京都淀橋區柏木に東京音樂專門學院を設立し、獻身的努力を續けてゐる半島出身林茂君の熱意に感動した吉岡彌生女史を初め東京聯合婦人會委員全員か、東京ローマ總領事館の強化が進行されてゐる折柄同君を助けて校舍を新築昇格し同君の初志を實現させてやらうとの猛運動を始めたとの朗かなニュースが廿六日東京聯合婦人會の一會員から本社に齎された【寫眞＝林君】

彼は十五の年單身玄界灘を渡り大阪で苦學して中學を終へ、次いで納豆を賣りながら武藏野音樂學校を出た後、石に噛りついてもベルカント唱法による日本新音樂建設を實現しようと苦心

來る三十日明治神宮外苑日本青年會館で開催される東京聯合婦人會主催の第二回日伊親善大音樂會打合せのため、伊太利大使代理マキ伯、鈴木中將、白鳥大使夫人初め東京聯合婦人會委員等が麹町區平河町萬平ホテルで委員會を開いた際、この意義ある音樂會の熱心なる世話役東京音樂專門學院長林茂（三）なる青年が内地人ではなく朝鮮江原道生れ方一君であることが判つて全員は先づ一驚した

ヤコモ、奥田良三氏ら名人教授を迎へ生徒も千餘名を擁する音樂專門學校を設立、今日の盛況に一貫から身をおこした苦學中の人であることがわかつてすつかり感心し、吉林子爵、守屋東女史等が先頭に立って同音樂學院の擴充運動をおこしたのである

林君と苦樂を共にした同志京城眞洞町京城音樂專門學院教師崔某氏は語る

「誠にありがたいお話です、林君は藝術家には稀に見る政治家肌の人です、非常に快活ですが餓のやうな意思の人です、ノタルヂヤコモ女史が初め東京に來た時報酬があまり高いため誰も手が出せずにゐるのを、一文なしの同君がイタリー大使と談判の上同女史の初公演をひき受け大成功を收めましたので、大使館からこの人ならといふわけでノタルヂヤコモ女史を同君にまかせたのです、きつと成功するでせう」

この兄にこの妹
戰場の白衣の天使に
父の死の訃を秘す軍國佳話

昨秋歡呼の聲に送られて半島の土を蹴れた日本赤十字第百七十六救護班の白衣の天使達はいま北支戰線○○の銃後にあつて早くも二度目の冬の訪れを見ようとしてゐるが、廿六日麻生救護班長から京城南山町日赤朝鮮本部の吉田主事宛に寄せられた手紙によつて、父の死を秘めて應召の妹を勵ます軍國の兄の美談が判明關係者を感激させてゐる

この日本の兄は黄海道鳳山郡鳳泉面德新里四〇九岩谷定市氏（三）で妹のトイ子さん（二）は京城赤十字病院に勤務中名譽の召集に勵して北支に出動定市氏は女ながらも戰線に御奉公する妹の光榮にひたすら老父末吉さん（六）と二人分の登寨を捧げて來たが、末吉さんは先月廿日久しく見ぬ一人娘のトイ子さんを瞼に描きつゝかりそめの病ひがもとで歸らぬ人となつてしまつた留守を守る定市氏は前線に御奉公する妹の決心を鈍らせないために、たつた一人の父の死ではあるが、知らせようか、知らせまいかと十日餘りも思ひ惱んだ揚句、廿日つひに筆をとつて切々たる手紙を次の様に戰線の麻生救護班長に認へたのだ

（前文略）小生妹岩谷トイ子事皆々樣の御厄介と御同情に預り厚く御禮申しあげます、この度は甚だ恐れ入る事柄を申しあげて相すみませんが、トイ子に宜敷御傳言被下度お願ひ致します實は父岩谷末吉儀十月六日沙里院に往復しその翌日から床につき何時もの持病の風ひきと思つてゐましたが、翌日井上病院の診察を受け肝臟病と判明、五六日往診を受けましたが益々重態となり藥石効なく本月廿日正午本月十四日この手紙を受取つた麻生班長は静かにこの事をトイ子さんに傳へ、即日同地の高野山で關係者全部參集して慰靈祭を執行、關係方面からも弔慰金が贈られたんは、元來無口のたちであるが、異郷に父の訃を聞いたトイ子さんは、悲歎にも涙一つこぼさず、悲しみを堪へ々しい白衣に包んで健氣な看護にいそしみ、この兄、この妹、戰線と銃後に感激の軍國美談と謳へられてゐる【寫眞＝岩谷トイ子さん】

すぎ死亡仕り、一同父上の最期は壽命とあきらめ親類近所の人々のお蔭で葬儀もすまし父上の冥福を祈つてをります、この事情を妹トイ子に知らしては一身上のことを考へ御奉公もにぶるかと思ひ只今の責任上知らさぬ譯にも行かず、御賢察樣の御情けを以てトイ子に話して頂く國の爲にもならず、不孝の罪へ下されたく、話して頂けば御國の爲にもならず、支那事變の萬々宜敷御取計らひ願ひあげます（以下略）

舞踊家の邦君
獨の教壇へ
國立舞踊學校講師に

【ベルリン二十五日同盟】ベルリン滯在中の日本舞踊家邦正美氏はドイツ國立舞踊學校の講師に就任し二十五日第一回目の教授をした、同校は特に邦氏のためアジア舞踊科を新設したもので、邪人で外國の國立舞踊學校で教鞭をとるのは邦氏を以て嚆矢とし、世界舞踊界の尖端を行くドイツ舞踊界は更にこれにより一進展を拓きうるものと信ぜられ各國より多大の注目を拂はれてゐる、この新設は同校の教授も參加してをり、訪問の記者に邦正美氏は次の如く抱負を語つた

「私はドイツ國立舞踊學校の第一期生として卒業し引續き東西舞踊の技巧上の比較研究を行つて來ました、私の考へでは西洋は形式的均よりも東洋の表徴的な舞踊を土台に新しき舞踊を研究する積りで、このことが行詰つた現代舞踊界に何等か新しい暗示を與ふることとともなれば本望」

なほ邦氏は半島人で本名は林永仁（三）で東京帝大美術史科出身、曾つて世田ケ谷區北澤四ノ三三に舞踊研究所を經營してゐたが昨春渡歐したものである

三圓の火事

【新義州】二十四日夜八時五十分新義州府内初音町金吉蔵方から出火、原因は温突の焚き過ぎ損害三圓位

事變下の總力戰へ
放つ愛國の第一彈
半島から内地へ呼掛く思想報國

京城府長谷川町七二綿糸布商丸宮商事合資會社代表社員林得三郎氏（三）は國家總力戰下の時局を痛感し熾烈なる日本精神に燃ゆるが如き愛國精神を實踐に移すべく今回前途に横はる苦難を克服して苦心執筆に成る『事變下の世相に對して私は斯く叫びたい』の愛國的眞言パンフレットを公開、國家全體主義思想強調運動に單身乘出すことになり、先づ同氏は世に問ふ第一彈として三千部のパンフレットを印刷し近く

全鮮商工會議所、朝鮮商工會議所聯合會、京城府會、國民精神總動員朝鮮聯盟、朝鮮綿糸布商聯合會、京城商工會議所、國民精神總動員運動の一翼として銃後國民の覺醒を促し一層強く愛國の熱意を糾合したく、更に氏は京城を據點に「時局思想研究會」を設立して本格的に一段と思想淨化運動に着手し

將來は更に國論を擴大強化して朝鮮から内地へも呼びかけ國力を誇る愛國同盟の結成、全國民總動員の實を擧げるといふが、燃ゆる火を吐くが如き同氏の愛國思想はその昔ンフレットに映され殊に個人主義的自由主義思想排擊にはかつて氏が今日まで踏んで來た尊い體驗に基いて痛烈な批判が下されてゐる

宮林氏語る

「現下時局は私にとつて百里へ進む貴重な一歩として新たな感銘を與へてくれました、この小册を江湖に贈る私の氣持は只々愛國への發願です、私はかつて個人主義、自由主義思想の繩縛に瀰漫いて惱みに惱み抜いた揚句、やつと昨日の觀念から今日の自覺に辿り着いた、淺學菲才の一介無名の商人ですが祖國を思ふ心に何ら變りはありません、長期建設國家總力戰は銃後にありては先づ個人主義、自由主義を撲滅してのちはじめて國家全體主義が生れて來るものと信じてゐます、私は兵籍に身を置きながら光榮ある應召の命にまだ接しませんから、せめて銃後で何か御奉公の萬分の一でも出來ればと今回始めたのがこの國家全體主義思想強調運動です、幸ひ半島商界にこの貧しい小册子が一人でも多く共鳴の朋、同信の友を求めることが出來ればそこに私の目的は貫徹されるわけです」

純國產 日東紅茶 三井物產株式會社

遭難崔操縱士 救助絶望視
搜査一時中止

【大阪電話】遭難崔二等操縱士の搜索は八百米の高度にあつては全國的に見て例がないと云はれる程の捜索だけに航空局大阪出張所も愼重に取調べを進めてゐる、なほ事故を生んだ同機の後部座席にはそぎれたバンドがぶらさがり主のない姿が淋しく殘つてをり何か暗澹たる感じを漂はせてゐる、遭難原因については目下調査中であるが

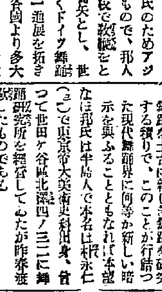

不可抗力事故
振落されたか

【大阪電話】遭難愛知の近大阪遞信局防空法で同乘者振り落しの事故を惹起した日本飛行學校二等操縱士高倉林君（三）は廿六日午後三時から木津川飛行場に航空局大阪出張所に於て松尾航空官から取調べを受けたが事故發生當時は晴天ながら不連續線による激氣流甚だしく、機體は高度八百米に於いて凡そ二百米急降下したのち高君が後ろを振り向いたときバンドもしてゐたはずの崔同君（三）二等操縱士の姿が見えなかつたので恐らくこの二百米急降下の際バンドが切れ機體外に振り落されたる不可抗力による事故と認定されたので同日夕刻取調べを打切つたなほ高君は崔操縱士訪問飛行を中止し第分大阪に滯在して今日も搜索に奔走することとなつた、また遭難した崔炳祥君（二）は京城府箕林町一の生れで昭和十年千葉縣船橋町の第一飛行學校に入學、昨春卒業（二等操縱士の免狀を取つた

この切れたバンド、懷中電燈の入つた管がつけられてゐる所からエアーポケットに落込んで墜落した一瞬に乘つてゐたバンドが切斷し機外に拋り出されたものと判明されてゐる一方淮水上警から訓練船まで十數名の航空局の搜査に當たる約十一時半から一時間に亘つて救命艇を出動させ二十六日午前に救命艇を出動させたが高波のため何等手掛なく一時捜査を中止した、又日本航空輸送研究所のアスモス機を驅つて空中から捜索を續けてゐた武中二等操縱士も三十分餘り努力したが空しく遂に發見し得ず崔氏の救助は絶望視されるに至つた【寫眞は崔君】

旅客機消息絶つ
東京、札幌間

【青森電話】日本航空輸送所屬東京・札幌定期旅客機は便に二十六日矢口操縱士外乘客二名を乘せ午前十一時仙台を出發青森に向つたが途中午後一時十分頃消息不明となり午後五時に至るも青森に到着しないので悪天候の折から萬一をも氣遣ひ各地に手配捜査中である

話題特急

☆……京城、龍山間を結ぶ新線に名づけ親の本社主催懸賞募集は全半島の人氣を呼び僅か四日間で山なすハガキは一萬九百六十六通の多數に上り、嚴選の結果「京城線」と決定されたが、一等につては眞米の外とやら熱心さを見せた珍名る御披露におよぶと

☆……時局色を取り入れたものに非常線、國策線、○○線、聖戰記念線、凱旋線、飯場線、管原線、時局線などがあり、人名を冠したものには南次郎線、吉田線があり、變つたのには京ピー線、カミナリ線、四道線などがあつた

☆……命名の意義は一通り分るとしても、○○線（京城、外交上神秘の意）京ピー線（京城をピーと汽笛を鳴らして、出發する意）が横綱、ならば非常線、大凶線、奇記念線は大團か、また穩當、局長、部隊長名をつけたのはその人と時代を記念する氣だらうが四道線は死道線に通ずるとして眞先に鑑道局が蹴ふし、神道線へたつもりのカミナリ線に至つてはおへそを押へて笑ひこけげる者も出た

けふの天氣
晴れ

白衣・尿道・膀胱・腎臟 淋疾・消渴・頻小便 性病 尿の病 病理療養書 回春の悦樂 無代進呈 ◉誠に古い經驗 自療堂泌尿部 和歌山市公園大通

巴ボイラー 給湯に最低の燃料で最高の能力を特長とする竪型横型、貯湯式の各裝置あり高級家庭客用浴室、旅館、工場等多量の湯を使用するに好適。 大浴場釜、配湯裝置 水道衛生、淨化裝置 設計施工請負 カタログ呈 特約 京城・黄金町 湊商會 大阪・堺筋北久寶寺町 株式會社 巴商會 東京・神田

天井板・床柱 建築用材ならなんでも篠田へ！ 家をお建てになる前に、是非一度シノダの陳列場を御覧下さいあらゆる建築用材が格安で豐富に揃つて居ります 用材の實際が一目でわかるシノダのカタログ郵券三錢封入御申込の方に進呈 內外銘木問屋 篠田政之助 東京市京橋區西八丁堀二ノ五 本店 東京市深川區木場三 支店

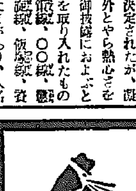

かぜ ねつに ヘブリン丸 頭痛を解せず 鼻痛をしづめ 心臓をまもり 穩かに解熱す 大阪北濱 藤澤友吉商店 株式會社

セルパン 潑剌たる第一書房 十二月號 定價二十五錢 發賣 ☆イタリア・ドイツ・ロシアの教育 ☆日本主義と民衆 津久井龍雄 ☆資本主義の將來 豐崎稔 エチオピア問題 後の歐洲 階段的新興階級 東洋の藝術 近代戰と工業の進歩 大平善梧 丸山幹治 田中香苗 現地報告 地理學上より見たる内蒙古☆西浦江揚影手記☆北海道の農業☆國策としての加州邦人の生活☆東北振興☆スペイン戰線の報告 ヴァレリイ マルロオ クロオデル フランスと映畫 パテニュース 百科全書 ビルマの銀 ストンム 嘔氣 サトル 海外名作小說 溝口修 飯田

義手足 コルセット 技術優秀 同製セル改良進步 型錄カタログ贈呈 御申越次第 東京 城東 長谷川町 高野義肢製作所

時局柄 鮮產絹織物 箕城織 平壤新陽里 箕城直賣所

イチバノ カヘリニ グリコヲ カッテ

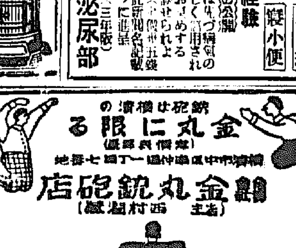

鉄砲は消毒の 金丸に限る 横濱市中區仲通一丁目四十七番地 銃砲店 金丸銃砲店

麗人莊 〔130〕

竹田敏彦作　伊勢夏夫畫

【禁無斷上演映畫化】

宣戰布告（四）

章子が、寄宿舍を離したのは、もうとつぷり暮れてからだつた。

「章子は、何處へ行つたのであらう……」

章子は、雨の夜の街を、當てもなくぶら〳〵歩いてゐたが

「もしかしたら、家へ歸つてゐるかもしれない……」

そんな氣がして、急に歸宅が急がれたが、しかし母の懷かしい過去を知り、自分の忌はしい秘密を知つて、大事な學校まで飛出したらしく捕はれた。

「みんな宮瀬のせいなんだ……」

母娘の三人を嘆きのどん底に落したのは、あの宮瀬清造だと思ふと、憎めしさが、込み上げてきた。

「會つて恨みを、言つてやらうか……」

章子は、さうも考へたが、そのうちに車は東京驛へ着いた。

丁度、六時の岡山行が出るところだつた。章子は、急いでホームを足早に急ぎ、二等車に入ると時同じに、汽車は發車した。

ほつとして、章子が車中を見廻した時だつた。

直ぐ、斜に向ひ合つた席で、睦まじげに寄添つた若い男女の姿を見た。

「あら……」

章子が、思はず聲を立てた時、きよろ〳〵狼狽してゐる青年の眼は瞬間、ばつたり章子の視線とかち合つた。青年は慌てゝちよつと頭を下げたが、すぐ氣拙さうに顔を外らした。それは思ひもかけない水野と千鶴子だつた。

「あの、姫か大原の子供だらうか？」

章子は、水野のこちら側に座つた、牡丹のやうな華かな千鶴子の姿を、おつと眺めた。

すると、その時、千鶴子が、ちらりとこちらを見て、水野の方へ笑みかけた。

瞬間、章子は、千鶴子の表情に、卑へ採めないひどい侮蔑の色を見て、むつと憤りが湧き上がつてきた。

章子が、素直に家へ歸つてくるだらうか——章子はいつまでも小娘のやうな、愛くるしい朗かな半面に、火のやうな熱情をもつた章子の激しい性格を、子供の時から呼り抜いてゐた。

「きつと、今頃は、この母まで、恨んで泣いてゐるに違ひない……」

章子は、こゝ二十年、悲しも、青春も打忘れて、二人の愛兒のために捧げてきた。長い忍苦の道を顧みた。

「こんなことなら、あの時に、朝倉さんと結婚してゐれば……」

二人の娘も、あの人の娘となつて、こんな悲劇は起らなかつたらうに——

あれほど慕しい朝倉の求婚すら、今日まで拒みきつてきたのは、二人の子供に、見ず知らずの、義理の冷たさを覺えさせたくない——こうした母の愛情からであつた。

その母心も無駄になり、二十年來冬のやうな寂寞の日に耐へつゞけて來た、この若い母の苦難！

あゝ、その苦しみを誰か知らう——それが却つて仇になつて、娘の恨みをうけるのかと思ふと、章子は堪へがたい悲しさに、熱い吐息とゝもに涙が突き上げてきた。

『參りませう……』

突然、聲をかけられて、章子が我に返ると、タクシーの中から、若い運轉手が笑みかけてゐた。

『東京驛まで……』

とにかく今夜は歸ることにして章子はタクシーの客となつた。

家にも、娘に裏切られて、寂しく母を待つ娘が、章子の眼にいぢ

當代一流 爭霸戰譜

【第三局】

先手 五段 大和久彪

後手 四段 鈴木禎一

（同け前回△二二飛迄の局面）

▲四六銀 18　△三三銀 2　▲三五歩 4　△同歩　▲同銀　△三四歩 20　▲二四歩　△同歩　▲同銀　△同銀　▲同飛　△二三歩 2

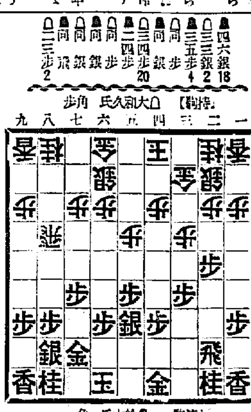

（持時間各七時間）

消費 大和久氏 五十六分　鈴木氏 三十七分

觀戰記　六段 飯塚勘一郎

先手方策戰成功　後手は五五歩突きが好手

前回私は後手の二二銀が、先手の飛先き交換を拒むと云つたが、それに就いて説明を加へると、即ち先手本譜の四六銀で直接二四歩なら、後手同歩、同飛、三三桂、二八飛、五五歩、同歩、三五歩、同歩、二七歩、同飛、四五桂、四六銀、三六角の如き順となつて、先手は見事に逆襲、攪亂される、故に鈴木氏は三四歩の顧を捨て、四六銀と出たもので、これには後手も三三銀で、更に四四銀と對抗する策合ひを示したが、先手方は此際横を逸せず强襲に八四飛の目標（六六角打の狙ひ）を豫定して鋭く突込んで行く

逞ましい鈴木氏の迫力だ、許しく攻防するべからずの慨がある。後手も此の三五歩には些か弱氣味で、これを同歩では同銀と進まれ、三四歩の時、更に二四歩と突かれてや何でも銀の交換は避け難い形となるし、さうなれば次ぎの六六角で飛車取り香取りの手段が辛いから、八二飛とでも引かねばならぬと云つて、此儘敵に三四歩と取込まれては、後手方それを同銀と取る手がない丈けに、尙更痛い處、さらば大和久氏も肚を決めて、銀交換承知で三五同歩と挑ひ、先手の同銀には三四歩と打つたもの。

先手方銀取りには構はず二四歩と斬込む、後手三五歩と銀を得ても敵に二三歩成と侵略されては、ひどいから、二四歩は絶對、先手際さず同銀と斷つて入る、續いて後手同銀、同飛、二三歩となつて、左は、見事に先手方の作戰は成功した譯である、これでは後手方稍々策戰負けの形で、此の次ぎ先手方に二八飛と引かれてゐると、次ぎの六六角打が酷しいから、大和久氏は再び此處で何かその對策を講ぜねばならないであらう

してみると、後手方前の八四飛が疑問であつたし、本局の三三銀では、五二金、三五歩、同歩、同銀の時、八五飛、四六銀、四四歩と應迫するか、又は八五飛で七四歩四六銀、七三桂と備いた方が優つてゐたやうに思はれる、尙後手三四歩は五五歩と突き飛の横筋ぎを透しつゝ、敵の五筋を攻めるのが何としても本筋であつた

ラヂオ　廿七日（日）

第一放送

朝の部

午前六・五〇　ニュース

七・〇〇（東）時報

七・〇一（東）季節の話題　冬の話　佐藤惣之助

七・一六（仙）季節の歌

七・三〇（東）修養講話　本に歸い鉢に反る　別所梅之助

七・五〇（城）皇居遥拜、今日の天氣見込（咸興を除く）

七・五一（東）ラヂオ體操

八・一〇（城、裡）講演　社會見學（全國中繼）

（京城）一、講演　朝鮮の金鑛業に就て　總督府殖産局長　穗積眞六郎

（裡里）二、砂金採取實況　全羅北道金堤郡扇南面三菱金堤鑛業所砂金採取船より中繼　擔當アナウンサー　小野田琢之

九・二〇（城）氣象通報

九・三〇（東）管絃樂（解說付）

（一）舞踊曲「スケートをする人々」ワルドトイフエル作曲

（二）圓舞曲「ドナウ河の漣」イヴアノヴイツチ作曲

（三）喜歌劇「天國と地獄」オツフエンバツハ作曲

（テキスト三七ページ）日本放送交響樂團　指揮　坂西輝信

晝の部

一〇・〇〇（京）日曜勤行—京都眞宗大谷派本山東本願寺御影堂より中繼—寺閣譯日中法要　導師管長伯爵　大谷光暢

一〇・四〇（東）週間を顧みて（錄音）

一一・五〇（大）海外市況

正午（東）時報

午後〇・〇五（東）合唱と獨唱

合唱　橫濱オラトリオ協會合唱團

獨唱　平井美奈子

伴奏　小川幸子

指揮　四所光雄

一、混聲合唱

（イ）祈り　ウエーバー作曲・橫濱オラトリオ協會譯詞

（ロ）たのしき祭よ　シシリア民謠・橫濱オラトリオ協會譯詞

（ハ）いと高き處より　グルツク作曲・橫濱オラトリオ協會譯詞

（ニ）聖譚曲「ユダス・マツカベウス」より　我等に勇士を與へよ　ヘンデル作曲　若狹萬次郎共譯　若狹萬次郎編曲

二、女聲二部合唱と獨唱　歌劇「ローレライ」とアヴエ・マリア　メンデルスゾーン作曲・二宮龍雄譯詞

三、獨唱と合唱　交聲曲「勝利の歌」終曲　ヒラー作曲

〇・三〇　ニュース

午後一・〇〇（大）新人の午後

一、獨唱（一）井尻うつみ

（イ）歌劇「ミニヨン」より　君よ知るや南の國　トーマ作曲

（ロ）汝が碧き眼を開け　マスネー作曲

（ハ）悲しき歌　デュパルク作曲

（二）野澤 清

（イ）カロミオベン　ジオルダーニ作曲

（ロ）歌劇「トスカ」より　星も光りぬ　プツチーニ作曲

（ハ）カルメーラ　ナルレント民謠

二、詩吟（一）坂部 親子

（イ）大楠公（ロ）近江大晏（ハ）九月十三夜陣中作

（二）吉澤 一喜

（イ）凉州詞（ロ）大楠公

三、俗曲　（イ）伊那節（ロ）山中節　三味線　北岡 小藤　角谷 藤子

（ハ）金州城外作

四、歌謠曲　（イ）軍國子守唄（ロ）事の岡培羽場義部（ピアノ伴奏付）

五、浪花節　尼張大八義侠傳　松林文太郎

二・〇〇（城）ラグビー試合實況（第二控盤・京城・平壤）全國中等學校ラグビー大會朝鮮豫選決勝戰—京城運動場より中繼

二・〇五（東）映畫劇〃亞細亞の娘〃

配役

吳徳照　河津清三郎

范少尉　菅井一郎

塚原大尉　藤井貢

紳商　山口勇

保安隊員　丹羽一郎

留學生　金塚卓馬

同　新田實

橋桂一郎　岩田祐吉

吳錦明　久慈行子

おしげ

女　平井岐代子

解說　吳 素琴　逸初 夢子

伴奏　東京放送管絃樂團

音樂指揮　伊藤宣二

演出　田中重雄

夜の部

二・五五（東）講談〃無慾の出世〃　寶井馬琴

四・〇〇　ニュース（氣象通報・釜山・濟州）

六・〇〇（大）連續童話劇（テキスト二六ページ）〃日本人オイソン〃（三）BKコドモ會

六・二五（札）講演と錄音　我が國北邊の未開境ギリヤーク（に就て）（附・神話及民謠の錄音再生）　服部健

七・〇〇　ニュース・天氣見込

七・三〇（東）雅樂（解說付）

（一）平調、調子三句（笙獨奏）

（二）越天樂、殘樂三返（管絃合奏）

（三）陪臚（管絃合奏）

宮內省樂部　笙獨奏　薗 廣茂

八・〇〇（大）實話に聽く〃リポート演説〃海軍中尉陣段をめぐりて　淺野造二郎　森 赫子　他、錄音

八・二〇（大）童謠組曲　銃後の秋（一）栗ひろひ（二）峠（三）稻刈り（四）柿（五）雁（六）氏神さま

獨唱　永井八重子

合唱　JOBK唱歌隊

同　JOBKコドモ唱歌隊

伴奏　大阪ラヂオオーケストラ

指揮　高木東六

八・五〇（東）尺八〃顧宵曲〃　木村士童

九・〇〇（東）連續ラヂオドラマ〃山岡鐵舟〃（上）　前進座

山岡鐵太郎　中村翫右衛門

德川慶喜　瀨川菊之丞

高橋伊勢守　坂東調右衛門

專藏　鳳 芳三郎

鐵太郎妻英子　眞 耕紗子

關口良輔　中村鶴藏

御津休之助　勝 小三郎

熊吉　山崎長兵衛

作　市川壽夫

西郷吉之助　河原崎長十郎

解說　河原崎國太郎

伴奏　東京放送管絃樂團

第二放送

午後〇・〇五（東）合唱

一・〇〇　俗曲　李炳誥

一・三〇　京城女唱　卓麗英

六・〇〇　童話劇　白羊コドモ會

六・二五　社會見學　全北金堤砂金鑛

七・三〇　南道歌謠　趙素玉

八・〇〇　管絃樂（レコード）

八・二五　西道歌謠　張一栗紅

八・五五　古談　閔秋岡

一〇・一〇　レコード音樂

九・四〇（東）時報・ニュース・氣象通報・明日の暦・翌日の番組・地方へのニュース

あすのきゝもの

午後〇・〇五（大）新日本音樂　尺八一部　池田靜山・外

三・〇〇（城）婦人の時間　初冬の[illegible]　田增き上子

六・〇〇（東）漫講調〃お父さんバンザイ〃　長谷山難病音樂會

六・二五　講演　外傷とその處置　醫學博士　金明學

七・四〇（城）綜合防空演練講評（京城・平壤・裡里）　大野政務總監

八・〇〇（東）吹奏樂と噺叭鼓樂　昭和十三年音樂週間コンクール入選團體　東京石川島造船所自轉吹奏樂團・外

八・五〇（東）連續ラヂオドラマ　山岡鐵舟（下）　河原崎長十郎・外

講演と社會見學（午前八時）

金堤砂金採取場【全國中繼】

金の非常時日本に於ける重要性に鑑み、特に世人の面前に躍り出た此金牛島の姿をマイクにのせて全國に中繼する

京城 朝鮮の金鑛業に就て

總督府殖産局長　穗積眞六郎

裡里 砂金採取

實況　擔當アナウンサー　小野田琢之

牛島産金の元締總督殖産局長により牛島産金業の現況を聽き認識を深めたのち、マイクを全羅北道金堤の三菱鑛業所砂金採取船に移し小野田アナウンサーの解說と現地作業の響音と相俟つて必ずや時代の寵兒「金」の息吹を感じ得るであらう

講談 無慾の出世【後二・五五】　寶井馬琴

文政五年師走の二十五日賣芝御家人の井上半次郎は暮の金に困つて歲前の札差から二兩の金を借りての戻り道泥濘に出過つて今しも死なうとする小僧に借りて來た金を與へて助ける、それから湯島天神の處を通りかゝると富市が開かれてゐた、一枚が一分、一分が一番富りで千兩といふ聲を聞いて殘りの金で一枚を買つて歸る、手內職をして彼の歸りを待つてゐた妻に小僧にやつた事を物語る、妻は彼の行爲を非常に喜んだ、其の晩湯島天神の當り富札の明細を貰りに來たので半次郎が買つて見ると百分の札が大當りの千兩に當つてゐた半次郎が喜んで居るのを見て妻が其の事情をきいたよし四兩二人扶持と申せ天下直參イザ鎌倉の時は御馬前の討死たとへ鹽をなめてゐても小身者故貧しいのは恥でない身分不相應の金があると心にゆるみが出る、富札は據捨てゝ下さいと意見した、半次郎はもつともとこれを捨てゝる、新年を迎へた夫婦に緊張して手內職をした、正月八日組頭大久保左門から、話があると呼ばれ行つて見ると貧は町奉行手付同心三次が富札棄擲ての話を恐下で聞いた御內儀も儀いが御身も偉い、町奉行より老中へ上申した、御小人目付に御取立の御內意があつたと傳へた、其の後半次郎に町奉行筒井伊賀守に望まれて町方同心より二百石の吟味與力へと昇進した、天保九年十月淺草驅形で十七年前に助けてやつた小僧今は出世した近江屋幸次郎に出會つたといふ一席

連續ラヂオ・ドラマ 山岡鐵舟

眞山青果作【后九時】　前進座

慶應四年二月熾仁親王を東征大總督にいただいた西國三十六藩の官軍の大軍は朔風に錦旗を吹き靡けつゝ東海、東山北陸の三道を江戸へ押し下つた、江戸城內では評定が續けられ江戸市民達は安い心とてなかつた。恭順謹慎を決意した德川慶喜は無辜の民を犧牲とするにしのびず靜岡城內の大總督府へ陳情の使者を立てた。選ばれたのは山岡鐵太郎である。この大任に感激した鐵太郎は直ちに江戸を出發したこゝに相對するは官軍參謀西鄕吉之助と山岡鐵太郎である。鐵太郎の熱誠溢るゝ辯舌は深く西鄕を動かした。恭順謹慎といふ慶喜の意を諒とした西鄕は寬大な處置をとるべく大總督宮へ言上して御裁可を仰ぎ事を納めたのであつた

本日圍碁休載

嶋谷汽船出帆

朝鮮總督府命令航路　朝鮮、北海道、大連

朝 海 丸　十二月一日　仁川出帆代理店日鮮海運株式會社　電話五〇番

大連直行（三等七圓）×印樺太行（各港寄行）

ジヤパンツーリストビユーロー切符發賣所　設樂設備完備ス

鎭南浦出帆代理店朝鮮海運出張所　電話五三八番

天 海 丸　十一月三十日　仁川出帆代理店日鮮海運株式會社　電話五〇番

天 海 丸　十二月二日　群山出帆　代理店　群山海運合社　電話一四番

天 海 丸　十二月三日　木浦出帆　代理店日鮮海運出張所　電話八四番

天 海 丸　十二月四日　釜山出帆　代理店　澤山兄弟商會　電話四〇〇八番

天 海 丸　十二月五日　浦項出帆　代理店　浦項運輸合社

內地寄港地、境、宮津、敦賀、伏木、新潟、船川、函館、小樽、大泊、常陶

◆北海道（春日丸）—北鮮線

雄基出帆　代理店　國際運輸支店　電話二七番

羅津出帆　十一月　日　代理店　國際運輸支店

淸津出帆　十一月　日　代理店　國際運輸支店　電話一八番

城津出帆　十一月廿七日　代理店　北鮮商船組　電話一三番

西湖津出帆　十一月廿八日　代理店　富士商會　電話一八番

元山出帆　十一月廿九日　代理店　朝鮮運輸支店　電話二〇番

內地寄港地　十二月一日　酒田、船川、青森、函館、小樽

◇各船共最新式優秀貨客船ニシテ設樂設備完備ス　切符發賣店ヘ御照會ヲ乞フ代理店及各地

ジヤパンツーリストビユーロー案內所及各地代理店へ御申込アリ次第本社航路案內書御送り致シマス

廣島寄ノ代理店ニ御照會被下度候

神戸市神戸區明石町　嶋谷汽船株式會社

感冒・解熱に

中毒副作用絶無！

感冒季！惡寒、發熱したら、一刻も速く實効散のお手當で！

强烈な科學藥…は胃腸の弱い方が服用すると、感冒熱だけは下つて胃腸を害され易く、また體質が適はぬと、中毒副作用を呈し、それこそ逆を求めて年を移すといつた危險な結果を招く懼れが往々あります。

—感冒解熱特効藥—

實効散

（定價）— 各藥店にあり —

本舗　師岡天然堂

NO 17

淋病

純粋カワカワハルツの內服に依る淋病の抜本療法！

ヒペル樹根より抽出せるカワカワハルツは原料として實に特異力を有し、淋病藥の主用する所である、理想的なる純粹品の多量採集が困難であるから高價であるが、カワカワ硏究の世界的に極めて尠く僅か二三種を算する藥劑は世界的みである

Aトリート

純粋カワカワハルツ主配

Aトリートに配合せるカワカワハルツの强殺菌力は病原の淋菌を減殺し、麻痺力は尿道粘膜に知覺鈍麻の作用を起し、先づ疼痛を消止して患者を安易平靜の境地に誘ぎ、つゞいて收斂、利尿、炎症防止除去等の效果を綜合的に現はし、急性、慢性、再發性淋病（消渴）の治療期を短縮します

最も優秀の原料は最も好良の結果を生む…は

科學の實證する所であり、眞に實效のある藥劑が永續して賣れるのは當然の歸結であります。一日も早く結果を喜んで頂きたい用ひる下にAトリートを以て盛大堂は五十年の經歷を有する信念の下に製造し、御信頼あつてこの正しき治療法をお選み下さい（Aトリートは全國一流藥店にあり）

【價】七日量　十五日量

本舗　大阪　盛大堂製藥所　振替大阪二五〇〇番

內科小兒科 山田醫院

法人及商業登記公告

[illegible]

橫濱火災

本社　橫濱市中區本町五丁目

京城支店　京城府黄金町一丁目

電話本局②二一五一・二三八〇番

ぜん息に

藥は信用、論より効き目！

喘息エキスは、發作に對して速く良く効いて之を鎭靜し、呼吸を樂にし安眠が得られその上藥癖が良くなつて、自然に發作が遠のき慢性の根治も容易になつて來ます。

奏効率は實驗者の約九割

全國同病者の要望の的、スグ御試用下さい

【定價】五十錢（試用量）　一圓三十錢　二圓五十錢　四圓八十錢　七圓

喘息エキス

大日本製藥株式會社　全國藥店にあり

痔に

ボラギノール

鎭痛・止血・創面治療

ボラギノールは本邦産二種植物より抽出せる脂肪を主効分とす。本劑は速に鎭痛、止血作用を發揮すると同時に、患部の組織變成を促して創面を治し、潰瘍に對しては上皮形成・肉芽催進作用によりて治癒に向はしむ。

肛門外部の疾患には軟膏を、內部の疾患には坐藥及びクリームを使用す。

內・外痔核　脫肛、痔出血　肛門裂創

軟膏　坐藥　クリーム

發賣元　株式會社 武田長兵衛商店　大阪市道修町

關東代理店　株式會社 小西新兵衛商店　東京市本町

武田發賣品

滋養動員 健康占領

蜂ブドー酒

美味しい一杯に溢れる榮養

弱い體を強くする

すぐれた滋强力！

A—30

商業登記公告

京城地方法院 鐵原支廳

[illegible]